大公報
Ta-Kung-Pao
342 Hennessy Road
Hong Kong
督印人 費彝民
經中國人民郵政登記認為新聞紙類
廣東人民郵政管理局執照第十五號
星期版
第二萬二千八百五十九號
今日出紙兩張半
零售港幣一毫
每月本港三元 外埠七元
香港有利印務有限公司承印

毛澤東思想照亮了我們黨勝利前進的道路

——紀念中國共產黨誕生四十六周年

「紅旗」雜誌一九六七年第十一期社論

毛主席四十六年來領導中共建成完全成熟的馬列主義黨

「在紀念黨誕生四十六周年的時候，全黨全國人民，應當熱烈響應毛主席的親密戰友林彪同志的號召，掀起活學活用毛主席著作的新高潮。林彪同志，毛澤東思想紅旗舉得最高，毛主席著作學得最好、用得最好，最忠實、最堅定、最徹底地執行毛主席的無產階級革命路線。林彪同志提出的對毛主席著作要帶着問題學，活學活用，學用結合，急用先學，立竿見影，在用字上狠下功夫的方法，是行之有效，普遍適用的，應當在全國推廣。」

沒有中國共產黨的努力，沒有中國共產黨人做中國人民的中流砥柱，中國的獨立和解放是不可能的，中國的工業化和農業近代化也是不可能的。

——「論聯合政府」

毛澤東

偉大的光榮的正確的中國共產黨誕生四十六周年了。在無產階級文化大革命取得偉大勝利的時候，我們以無比自豪的心情來紀念這個光輝的節日。

中國共產黨在偉大領袖毛主席領導下，英勇奮鬥，流血犧牲，把百孔千瘡、貧窮落後的半封建、半殖民地舊中國，變成為一個繁榮昌盛、朝氣蓬勃的偉大的社會主義國家；在反對帝國主義、現代修正主義和各國反動派的鬥爭中，高舉無產階級革命大旗，高舉國際主義的大旗，捍衛了馬克思列寧主義，有力地支援了各國人民的革命運動，成為國際共產主義運動的中流砥柱。

中國共產黨為什麼能夠取得這樣偉大的勝利呢？這是因為我們的黨是偉大領袖毛主席親手締造和培育起來的黨，是按照毛澤東思想的革命理論和革命風格建立起來的黨。

毛澤東思想是馬克思主義發展的新階段。在我們時代，離開了毛澤東思想，就從根本上背離了馬克思列寧主義，就不可能建立一個真正的馬克思列寧主義的政黨。正是毛澤東思想照亮了我們黨勝利前進的道路。我們黨的一切勝利，都是毛澤東思想的偉大勝利。

在民主革命階段，毛主席批判了右傾機會主義和「左」傾機會主義，把馬克思列寧主義和中國革命的具體實踐結合起來，開闢了中國革命的道路。我們黨在毛主席的領導下，高舉武裝鬥爭的大旗，由農村包圍城市，經過幾十年的浴血奮戰，終於打敗了日本帝國主義、美帝國主義及其走狗蔣介石反動派，建立了無產階級專政的國家。「我們黨的發展、鞏固和布爾塞維克化，是在革命戰爭中進行的，沒有武裝鬥爭，就不會有今天的共產黨。」

民主革命勝利以後，黨內的右傾機會主義者散布種種謬論，力圖把革命停頓下來，實行資本主義。在這個重要關頭，毛主席端正航向，批判了右傾機會主義路線，領導我們黨不停頓地把民主革命轉變為社會主義革命。在短短的幾年時間內，把五億農民引上了社會主義集體化的康莊大道，基本上實現了資本主義工商業和手工業的社會主義改造。

在蘇聯，赫魯曉夫叛徒集團上了台，列寧親自締造的蘇聯共產黨變成了修正主義的黨，第一個社會主義國家變成了資產階級專政的國家。其他一些社會主義國家也發生了這種情況。

當我國生產資料所有制的社會主義改造基本完成以後，我們黨內也出現了一股資本主義復辟的逆流。我們的國家怎樣才能不變顏色？我們的黨怎樣才能不變成修正主義的黨？這是全世界無產階級和革命人民向我們提出的最重要的和最關心的問題。偉大的中國共產黨是能夠回答這個問題的，是能夠解決這個問題的。因為我們有天才的領袖毛主席，有戰無不勝的毛澤東思想。

滄海橫流，方顯出英雄本色。我們偉大的領袖毛主席科學地總結了我國社會主義社會階級鬥爭的經驗，總結了國際無產階級專政的歷史經驗，特別是總結了赫魯曉夫修正主義集團篡奪黨和國家領導權的慘痛教訓，提出了防止我們黨、我們國家改變顏色的一整套理論和政策。

毛主席全面地、系統地、科學地闡明了社會主義社會的階級、階級矛盾和階級鬥爭的學說。他指出：「在社會主義這個歷史階段中，還存在着階級、階級矛盾和階級鬥爭，存在着社會主義同資本主義兩條道路的鬥爭，存在着資本主義復辟的危險性。要認識這種鬥爭的長期性和複雜性。要提高警惕。要進行社會主義教育。要正確理解和處理階級矛盾和階級鬥爭問題，正確區別和處理我們同敵人的矛盾和人民內部矛盾。不然的話，我們這樣的社會主義國家，就會走向反面，就會變質，就會出現復辟。」

為了防止修正主義篡黨篡政，防止資本主義復辟，毛主席提出，要在全黨全國深入地、全面地開展階級鬥爭，開展社會主義教育運動，重新組織革命的階級隊伍，打退資本主義和封建勢力的猖狂進攻；要在階級鬥爭的大風大浪裏，培養和造就千百萬無產階級革命事業的接班人。

近幾年來，毛主席進一步發展了關於無產階級專政條件下進行革命的理論，指出無產階級專政條件下，革命的主要對象是黨內一小撮走資本主義道路的當權派。毛主席關於無產階級文化大革命的理論、路線、方針和政策，以及毛主席其他一系列著作和指示，是馬克思主義發展的里程碑，標誌着馬克思主義發展到了一個嶄新的階段。

毛主席親自發動和領導的無產階級文化大革命，目的是解決無產階級專政不演變為資產階級專政的大革命，也是解決無產階級政黨不蛻化為修正主義政黨的大革命。

在無產階級專政條件下，階級鬥爭的最大特點，就是階級敵人力圖通過我們黨內的一小撮走資本主義道路當權派篡黨篡政，通過他們把無產階級專政變為資產階級專政，把共產黨變成修正主義的黨。黨內一小撮走資本主義道路的當權派是最危險的敵人。要防止我們的國家和我們的黨改變顏色，只有發動無產階級文化大革命，徹底打倒黨內一小撮走資本主義道路的當權派，徹底清除他們在黨和國家機關內部造成的惡劣影響，大破資產階級的意識形態，大立無產階級的意識形態，在全黨樹立毛澤東思想的絕對權威。只有開展無產階級文化大革命群眾運動，我們黨才能在社會主義革命的新階段得到發展，壯大和鞏固。

這是一個偉大的真理。

在無產階級文化大革命中，被廣大革命羣衆揭露出來的黨內最大的走資本主義道路當權派，就是一貫地反對偉大的戰無不勝的毛澤東思想、力圖把我們黨變成修正主義的黨、資產階級的黨。

這個黨內最大的走資本主義道路當權派，在烽火連天的抗日戰爭的年代，不講武裝鬥爭，不講奪取政權，空談黨員「修養」。抗日戰爭勝利後，他公開鼓吹議會道路，要黨把軍隊交給國民黨，到國民黨反動政府裏去「做官」。照他這樣去作，我們黨就會變成多列士之流、陶里亞蒂之流的修正主義黨，變成資產階級的御用工具。

這個黨內最大的走資本主義道路當權派，在全國勝利以後，大肆宣揚「剝削有功」論，叫嚷「讓資本家存在和發展幾十年」，主張大力發展「三馬一犁一車」式的富農經濟，妄圖在中國建立資本主義社會。為了實現這一條反動的政治路線，他無恥地要黨員帶頭僱工，胡說什麼「有剝削還可以做社會主義者」，「東北有一萬富農黨員也不怕」，「黨規黨法上允許單幹，允許僱人，不准剝削是教條主義」。

這是對馬克思列寧主義、毛澤東思想的徹頭徹尾的背叛。我們的黨綱明確規定：「中國共產黨是中國工人階級的先進部隊」，目的是在中國「實現共產主義」，「徹底消滅剝削制度」。如果像黨內最大的走資本主義道路當權派所說的那樣，富農、剝削者可以作黨員，黨員帶頭剝削，我們的黨豈不是成了富農的黨、剝削階級的黨了嗎？從來沒有一個無產階級政黨的「黨規黨法」允許黨員僱人、允許黨員剝削。允許僱人、允許剝削的，只能是資產階級政黨的「黨規黨法」。

這個黨內最大的走資本主義道路當權派，在我國生產資料所有制的社會主義改造基本完成之後，大肆宣揚階級鬥爭熄滅論，說什麼「國內主要的階級鬥爭已經基本上結束了」，「社會主義和資本主義誰戰勝誰的問題，現在已經解決了」。他同赫魯曉夫一樣，企圖把共產黨變成「全民黨」。他主張把一批資產階級代表人物拉到黨內來，甚至公開說資本家「入了黨，則更好了」。他還說「國家最重要的任務是組織社會生活」，「黨的主要任務，就是盡快的發展生產力」。

「全民黨」，這純粹是騙人的鬼話。政黨和國家一樣，是階級鬥爭的工具。只要共產黨存在一天，就不可能是全民的。所謂「全民黨」，實際上是不折不扣的資產階級政黨。共產黨的中心任務只能是搞階級鬥爭，實行無產階級專政，加强無產階級專政。不搞這些，就不是真正的共產黨。抹煞國家的階級性質，抹煞社會的階級性質，而講什麼「組織社會生活」，講什麼「發展生產力」，這都是老修正主義的騙人把戲。黨內最大的走資本主義道路當權派搞這一套，同赫魯曉夫所宣揚的「經濟問題和生產問題居於黨組織活動的中心，居於黨組織整個工作的首位」，完全是一路貨色。照他這樣去做，就會像蘇聯一樣，馬列主義的黨就會變成修正主義的黨，整個中國就會改變顏色。

毛主席親自發動和領導的無產階級文化大革命，揭露和打倒了黨內最大的走資本主義道路當權派，粉碎了他所推行的反革命修正主義路線，粉碎了他要把無產階級專政變成資產階級專政，要把我們黨變成修正主義黨的陰謀。這是以毛澤東思想為指南的黨的建設的偉大勝利。

我們黨有膽量、有氣魄，敢於發動偉大的無產階級文化大革命，並且經受住這場偉大運動的嚴峻考驗。這就有力地證明，我們的黨是最堅強的、最高水平的馬克思列寧主義政黨。

毛主席教導我們：「新陳代謝是宇宙間普遍的永遠不可抵抗的規律。」通過無產階級文化大革命，清除了黨內一小撮走資本主義道路當權派，廣大黨員經受了革命烈火的鍛鍊，同時增加新鮮的血液，我們黨更加健康，更加生氣勃勃，更富有戰鬥力。在無產階級文化大革命的羣衆運動中整頓黨，這在無產階級政黨的建設上，開創了一個新紀元。

無產階級文化大革命，純潔了無產階級司令部，大大加強了黨的領導。黨內一小撮走資本主義道路當權派說，無產階級文化大革命是「不要黨的領導」。這完全是污蔑。無產階級文化大革命，是在以偉大領袖毛主席為首的黨中央直接領導下進行的，這是最堅強的黨的領導，最偉大的黨的領導。黨內一小撮走資本主義道路的當權派所謂的「黨的領導」，就是要由他們來發號施令。這是絕對辦不到的！無產階級文化大革命，就是要罷他們的官，奪他們的權，打倒他們的「領導」。

無產階級文化大革命證明，我們黨的廣大黨員是好的和比較好的。鑽進黨內的走資本主義道路的當權派，只是一小撮。廣大黨員，堅決擁護毛主席的話，站在毛主席的無產階級革命路線一邊，同黨內一小撮走資本主義道路的當權派作鬥爭。這是主流，這是最基本的事實。

關於防止我們黨和國家改變顏色 毛主席提出一整套理論政策 發動文化革命打倒中國赫某

我們黨有膽量、有氣魄，敢於發動偉大的無產階級文化大革命，並且經受住這場偉大運動的嚴峻考驗。這就有力地證明，我們的黨是最堅強的、最高水平的馬克思列寧主義政黨。

在紀念黨誕生四十六周年的時候，全黨全國人民，應當熱烈響應毛主席的親密戰友林彪同志的號召，掀起活學活用毛主席著作的新高潮。林彪同志，毛澤東思想紅旗舉得最高，毛主席著作學得最好、用得最好，最忠實、最堅定、最徹底地執行毛主席的無產階級革命路線。林彪同志提出的對毛主席著作要帶着問題學，活學活用，學用結合，急用先學，立竿見影，在用字上狠下功夫的方法，是行之有效，普遍適用的，應當在全國推廣。每一個共產黨員，都應當在無產階級文化大革命的熊熊烈火中，用毛澤東思想來改造自己，大破私字，大立公字，在自己的頭腦中樹立毛澤東思想的絕對權威。凡是符合毛澤東思想的，就堅決執行，堅決貫徹；凡是違背毛澤東思想的，就堅決抵制，堅決反對，徹底拋棄和粉碎黨內最大的走資本主義道路當權派所宣揚的那一套地主資產階級的奴隸主義。沒有加入黨的無產階級革命派同志，應該更嚴格地要求自己，處處、事事以毛澤東思想為指南，不斷改造思想，不斷進步，爭取參加到毛主席領導的中國共產黨的行列中來。

在紀念黨誕生四十六周年的時候，每一個共產黨員，都應當進一步領會和掌握毛主席提出的無產階級文化大革命的理論和政策，虛心向羣衆學習，密切聯系羣衆，同羣衆一起，把無產階級文化大革命進行到底。要緊緊掌握鬥爭大方向，徹底批判黨內最大的一小撮走資本主義道路的當權派，肅清他們在各條戰線上的流毒；要積極促進無產階級革命派的大聯合和革命的「三結合」，搞好本單位的鬥批改；要遵守無產階級革命紀律，認真貫徹「抓革命，促生產」的方針。在所有這些方面，共產黨員應該起帶頭作用，模範作用。一些由於受資產階級反動路線蒙蔽和一時犯過錯誤的黨員，應該迅速回到毛主席的無產階級革命路線一邊來，並從中接受教訓，努力做一個名副其實的共產黨員。

在紀念黨誕生四十六周年的時候，每一個共產黨員，都應該牢記毛主席的教導，永遠保持黨的艱苦奮鬥的作風。文化大革命中揭露出來的黨內一小撮走資本主義道路的當權派，有一些就是因為不能抵制資產階級思想的侵蝕而墮落下去的。前車之覆，不可不鑑。特別是在各級革命委員會和革命羣衆組織中擔任領導工作的黨員，當權以後，地位改變了，面臨着新的嚴峻考驗。資產階級思想的糖衣炮彈，經常向我們襲擊，千萬提高警惕。

我們為我們黨有毛主席這樣最偉大的天才領袖而感到無比驕傲。毛澤東同志是當代最偉大的馬克思列寧主義者。四十六年來，他領導我們黨戰勝了一個又一個敵人，越過了一個又一個暗礁，把我們黨鍛煉成了一個完全成熟的馬克思列寧主義的黨。我們黨有毛主席這樣偉大的領袖，是全黨的無上的榮譽，是全黨和全國人民的最大的幸福。作為偉大的中國共產黨的一員，感到無比的自豪。每一個黨員都應當珍惜共產黨員這個光榮稱號，不辜負毛主席對我們的期望，作一個真正的共產黨員，為人民立新功。

偉大的光榮的正確的中國共產黨萬歲！

戰無不勝的毛澤東思想萬歲！

偉大的導師，偉大的領袖，偉大的統帥，偉大的舵手毛主席萬歲！

〔新華社北京三十日電〕

首都三軍羣衆萬人隆重集會

周恩來陳伯達等出席慶祝偉大節日熱情歌頌毛主席和毛澤東思想

〔中國新聞社北京一日電〕人民解放軍各總部和陸、海、空三軍直屬機關無產階級革命派一萬多人，六月三十日下午在人民大會堂隆重集會，紀念偉大的光榮的正確的中國共產黨誕生四十六周年，熱烈歡呼中國人民的偉大節日，熱情歌頌偉大的導師、偉大的領袖、偉大的統帥、偉大的舵手毛主席和光焰無際的毛澤東思想。周恩來、陳伯達、聶榮臻、楊成武、張春橋、肖華、汪東興、吳法憲等以及人民解放軍總參謀部、總政治部、總後勤部、國防科委和陸海空三軍直屬機關、各兵種的負責人出席了大會。

參加大會的無產階級革命派以無限熱愛、無限信仰、無限崇拜、無限忠誠的心情[illegible]中國共產黨的、當代最偉大的天才，我們最敬愛的偉大領袖毛主席萬壽無疆！他們歡聲朗讀毛主席語錄，並在周總理的指揮下，齊聲高唱「大海航行靠舵手」。

人民解放軍各總部和陸海空三軍直屬機關無產階級革命派的代表在發言中激動地說，毛主席是我們黨、國家和全世界人民的偉大領袖，毛主席天才地、創造性地、全面地繼承、捍衛和發展了馬克思列寧主義，把馬克思列寧主義提高到了一個嶄新的階段。毛主席對中國和世界革命的偉大貢獻，千秋萬代說不完。

他們堅定地表示：海可枯，石可爛，我們忠於毛主席的紅心永不變！頭可斷，血可流，戰無不勝的毛澤東思想永不丟！一定要堅決響應林彪副統帥的號召，要更高地舉起毛澤東思想偉大紅旗，用毛澤東思想武裝我們的頭腦，在用字上狠下功夫，把活學活用毛主席著作的羣衆運動推向新階段，提到新水平。參加大會的無產階級革命派一致通過了給偉大領袖毛主席的致敬信。

祝毛主席萬壽無疆

紀念郵票昨起發行

〔新華社北京一日電〕郵電部為了紀念偉大的、光榮的、正確的中國共產黨誕生四十六周年，在今天開始發行「祝毛主席萬壽無疆」紀念郵票一套。圖案是中國人民和世界人民的偉大領袖——我們心中最紅最紅的紅太陽毛主席的側面軍裝像（版畫）。根據不同面值，共分赭石、大紅、茶褐、橘紅、桃紅五種顏色。

荷李活 新都 金門 明聲
缺期無多
亞洲秘密警探
方盈 王羽 王俠 主演

信裕企業有限公司

茉莉安娜 M.V. "TULIANA"
七月三日落貨 七月八日開行
直航：椰加達、三孖冷、泗水
寶運通船務有限公司
印尼總代理：P.T. DJAKARTA LLOYD

Hanover Enterprises Limited
408B Hang Cheong Bld
Tel:246731

太平輪
即日收貨 七月七日開行
直航：棉蘭 沙橫
代理：順運航業有限公司

子文教館

毛主席畫册「七·一」發行

由五十幅照片組成 中國第一次出版

畫冊真實地紀錄了毛主席在文化大革命中，和無產階級革命派同呼吸，共命運，全心全意地支持革命羣衆運動的偉大實踐。

【新華社北京三十日電】在我國歡慶偉大的、光榮的、正確的中國共產黨誕生四十六周年的光輝節日裏，爲了滿足全中國和全世界革命人民日夜思念中國共產黨的締造者和培育者、我們最敬愛的偉大領袖毛主席的強烈願望，一輛光彩奪目的畫冊「毛主席是我們心中的紅太陽」印製出版了！

出版由偉大領袖毛主席照片組成的畫冊，這在我國還是第一次。

這個畫冊，是按影展「毛主席是我們心中的紅太陽」中展出的照片，印製而成的。它真實地紀錄了當代最偉大的馬克思列寧主義者毛主席，在他親自發動和領導的史無前例的無產階級文化大革命中，和無產階級革命派同呼吸、共命運，全心全意地支持革命羣衆運動的偉大實踐。它和影展「毛主席是我們心中的紅太陽」一樣，是我國無產階級革命路線的一曲偉大的頌歌，是毛主席的無產階級文化大革命的一部光輝史詩。

畫冊「毛主席是我們心中的紅太陽」，十二開本大，分平裝本和精裝本兩種。內容包括五十幅黑白圖片和十幅彩色圖片。封面上，印着我們偉大領袖毛主席檢閱文化革命大軍時，神采奕奕地向革命羣衆含笑招手的照片；照片下面是金光閃閃的十二個大字：毛主席是我們心中的紅太陽。扉頁上印有我們偉大領袖毛主席的親密戰友林彪同志的手書：「偉大的導師，偉大的領袖，偉大的統帥，偉大的舵手毛主席萬歲！萬歲！萬萬歲！」整個畫冊，閃耀着毛主席——我們心中最紅最紅的紅太陽的萬丈光芒，顯示了無產階級文化大革命無往而不勝的威力和無比的革命氣勢。

今年五月初，「毛主席是我們心中的紅太陽」攝影展覽開幕後，在全國引起了巨大的反響。從長白山麓到雅魯藏布江畔，從天山腳下到東海之濱，從城市到農村，廣大的革命羣衆不斷來信來電，熱切希望把這些展品複製出來，或印成畫冊。他們強烈地渴望能從更多的畫面上看到毛主席的光輝形象。他們說：我們一時一刻也離不開毛主席的書，一時一刻也離不開毛主席像。讀了毛主席的書，心明眼亮方向正；看了毛主席像，渾身上下有力量。

廣大革命羣衆對我們偉大領袖毛主席無限熱愛的深厚感情，在中國革命攝影協會、人民美術出版社和印刷界的革命職工中，激起了強烈的共鳴。這些單位的革命職工懷着對毛主席無限忠誠的心，立即投入印製畫冊的緊張勞動。他們決心把印製畫冊「毛主席是我們心中的紅太陽」的工作，當作宣傳毛澤東思想的重要革命任務。北京市委的新華印刷廠的革命工人說：「天大地大不如黨的恩情大，爹親娘親不如毛主席親。我們一定要把自己對毛主席的無限熱愛的感情傾注到印製『毛主席是我們心中的紅太陽』這部畫冊中去。」他們以無限忠於偉大領袖毛主席的赤膽忠心，排除萬難，投入印製，只用了短短四十多天的時間，就把畫冊印了出來。這是無產階級文化大革命的新成果，也是戰無不勝的毛澤東思想的新勝利！

畫冊「毛主席是我們心中的紅太陽」平裝本，七月一日起開始在首都發行。

滬工業蒸蒸日上 上半年產值又增

精密機床手表收音機塑料等產量大增

七成工廠實現大聯合領導和工人打成一片樹立嶄新作風

【據新華社上海一日電】上海工業戰線上的無產階級革命派，緊緊掌握鬥爭大方向，通過向黨內最大的一小撮走資本主義道路當權派的大批判，推動了生產的大發展。今年上半年，全市生產蒸蒸日上，形勢越來越好：工業總產值比去年同期增長，對社會主義建設有密切關係的重點產品，例如精密機床、七馬力手扶拖拉機、拖拉機配件、棉布、農藥、塑料製品、紙張、油墨，以及手錶、收音機等，產量都比去年同期有較多的增長。產品質量穩定，有些還有提高；許多國家建設急需的重大新產品，也已試製成功。

上海工業戰線上的無產階級革命派，堅決響應毛主席的話，牢牢掌握鬥爭大方向，團結大多數，直指黨內一小撮走資本主義道路當權派。一些地方堅決貫徹執行毛主席的偉大號召，向黨內最大的一小撮走資本主義道路當權派和他們在上海的代理人展開了猛烈的進攻，揭發、批判在幹部問題上「打擊一大片，保護一小撮」的資產階級反動路線，又用親身經歷狠狠地批判了「剝削有功」的謬論；最近又結合本單位的鬥批改，圍繞批判「工業七十條」，發動了一場空前規模的人民戰爭。一些過去被黨內一小撮走資本主義道路當權派所推行的「工業七十條」嚴重破壞了的工廠，專門成立了批判組，大立毛主席的革命路線，大破修正主義道路的煩瑣哲學，建立了一整套新的革命的規章制度。廣大職工社會主義積極性普遍提高，生產面貌煥然一新。有的廠在大破資產階級管理機構的同時，精簡了大批脫產人員，充實了生產第一線。過去被作爲重點推行「工業七十條」的上海有線電七廠，在大批判中，大破東縛工人的種種清規戒律，工人羣衆的聰明才智得到充分發揮，長期不能解決的產品質量問題迅速解決了。

目前，工業戰線上正在進行的鬥批改大會戰，是決定工業企業走什麼道路的大問題。無產階級革命派決心通過這場大批判，徹底批判黨內最大的一小撮走資本主義道路當權派推行的修正主義路線，把工業企業辦成毛澤東思想的大學校，把毛澤東思想偉大紅旗，高高地插在社會主義陣地上。

目前，全市將近百分之七十的工廠，在革命大聯合的基礎上，實現了革命「三結合」的臨時權力機構。

全軍學習毛主席著作積極分子 中央軍委決定明春開代表大會

總政發出通知指出這是我軍建軍史上一件大事

這樣的大會將對全國活學活用毛主席著作的羣衆運動，對毛澤東思想在全世界的廣泛傳播發生重大影響。

【新華社北京一日電】中央軍委決定，明年春季將召開全軍學習毛主席著作積極分子代表大會。最近，中國人民解放軍總政治部就召開這次大會的有關事項發出通知。

通知說，中央軍委決定，準備明年春季召開全軍學習毛主席著作積極分子代表大會。這是我軍建軍史上一件極爲重要的大事。現時代是馬克思列寧主義發展到了毛澤東思想的偉大新階段，世界進入了毛澤東思想的偉大新時代。我軍召開這樣的大會，不但將對我軍活學活用毛主席著作的羣衆運動、把我軍建設成爲更加無產階級化更加戰鬥化的革命軍隊具有巨大推動作用，而且對全國活學活用毛主席著作的羣衆運動，對毛澤東思想在全世界的廣泛傳播，也將發生重大影響。

通知指出，這次會議是林副主席早就指示要積極召開的。是首次全軍學習毛主席著作積極分子代表大會。這次會議，將對我軍自新軍委成立以來，特別是自去年林副主席號召將我軍的毛主席著作學習提高到一個新的階段以來，全軍掀起的轟轟烈烈的活學活用毛主席著作的羣衆運動，進行一次大檢閱、大總結。這次會議，將介紹幾年來我軍指戰員在破私立公、突出政治、加強戰備、保衛國防、建設四好連隊、完成各項任務中活學活用毛主席著作的經驗；尤其要突出地介紹近年來積極參加無產階級文化大革命，堅決執行和捍衛以毛主席爲代表的無產階級革命路線，徹底批判資產階級反動路線，完成支援地方的偉大任務中，活學活用毛主席著作的經驗。這次會議，是對毛主席著作的大講用，對先進人物、先進單位、先進事迹的大表揚。這些，對我軍活學活用毛主席著作的羣衆運動，將有極大的促進和提高作用。因此，各級領導要同部隊廣泛宣傳這次會議的巨大意義，推動部隊活學活用毛主席著作的新高潮，認真地進行準備工作，務求把會議開好。

通知要求大會代表一定要政治可靠，爲革命而學，在用字上狠下功夫，在改造思想、改造工作上確實有很好的成績，並在羣衆中有較高的威信。

通知對大會代表的條件和評選辦法、代表名額、材料選送等都作了具體規定。

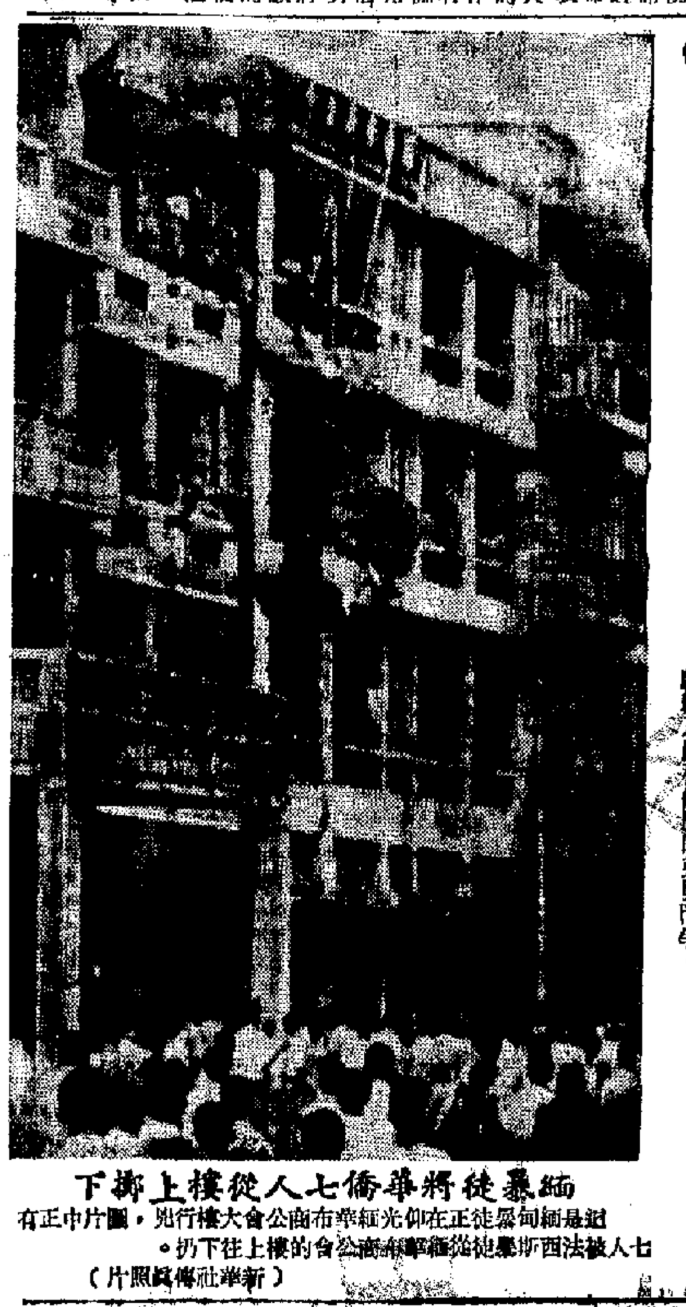

緬甸暴徒將華僑七人從樓上擲下

這是緬甸法西斯暴徒正在仰光布華商總商會大樓行兇，圖片中正有七人被法西斯暴徒從緬華商總商會的樓上往下扔。
（新華社傳真照片）

抗議緬政府法西斯暴行 首都卅萬人冒雨示威

三天來示威羣衆達百萬堅決索討血債

【本報訊】據北京中央人民廣播電台一日消息：首都三十多萬革命羣衆（按：北京羣衆自二十九日起二十多萬人示威後，三十日出動四十萬人，連昨天的卅多萬人總共三天已出動一百萬人。）今天冒着大雨，前往緬甸駐我國大使館門前，繼續舉行聲勢浩大的示威遊行，最最強烈抗議緬甸反動政府反華排華的法西斯暴行，堅決擁護我國政府嚴正立場，緬甸政府必須懸崖勒馬，否則必將自食其果。他們嚴正指出，緬甸政府親美勾結反華決不會有好下場，一切反動派都是紙老虎。他們在偉大的用毛澤東思想武裝起來的七億中國人民面前，必將碰得頭破血流。

首都各界革命羣衆，從早到晚，冒着大雨，川流不息的通過大使館門前，顯示了用毛澤東思想武裝起來的中國人民是不可戰勝的。中緬兩國人民在反對帝國主義和新老殖民主義的鬥爭中結成的友誼，是任何人也破壞不了的。緬甸反動政府猖狂反華，必然要受到廣大緬甸人民的反對。中國人民將永遠同廣大緬甸人民站在一起，爲維護和發展兩國人民的戰鬥友誼共同奮鬥。

上海昆明示威遊行聲勢浩大

在緬甸大使館門前，被激怒了的首都革命羣衆，貼滿了強大的示威洪流，一封封抗議信、一張張標語、大字報，貼滿使館的圍牆。遊行羣衆揮動鐵拳，高呼：「血債必須償還！」「緬甸反動派反華決沒有好下場！」

今天下午，水利電力部、水利電力總設總局的革命羣衆打着橫幅標語，抬着慘遭緬甸反動派殺害的中國援緬專家劉逸的遺像，再一次冒着大雨來到了大使館門前示威。劉逸的親屬劉雅蓉懷着極其憤恨的心情，到緬甸使館遞交了抗議信。

上海十萬革命羣衆和昆明市五萬多革命羣衆，今天也舉行了聲勢浩大的示威遊行，最強烈地抗議緬甸政府反華排華的法西斯暴行，表示堅決擁護我國政府的聲明，堅決支持我駐緬人員和僑胞的英勇鬥爭。

北京派專機到仰光 接兩傷者返抵昆明

劉逸烈士骨灰亦同機接運回來

【據新華社昆明三十日電】被緬甸反動政府縱容暴徒刺傷而壯烈犧牲的我援緬專家劉逸同志的骨灰，今天下午由我國政府派去的專機從仰光運回昆明；被打傷的我僑使館人員姚林、駐緬甸新華社記者劉洪昌也同機返國。

今天到機場迎接的有中國人民解放軍駐昆明部隊負責人、昆明地區無產階級革命派、紅衛兵小將、解放軍戰士、革命羣衆、使館人員共八百多人。他們懷着對烈士們的無限悲痛和對緬甸法西斯暴徒的滔天罪行，我國政府二十九日的聲明……使緬和縱容暴徒迫害我國僑胞的滔天罪行。

光榮歸來的兩位僑使館人員，揮動着紅彤彤的「毛主席語錄」，走下飛機，他們激動地高呼：「毛主席萬歲！」「紅衛兵小將和解放軍戰士紛紛擁向前去，親切地慰問，並向他們獻毛主席像章、毛主席語錄和紅衛兵袖章。

【據新華社仰光三十日電】中國政府三十日派專機到仰光，把在反對緬甸反動政府的法西斯罪行的鬥爭中英勇犧牲的中國專家劉逸烈士的骨灰和在鬥爭中受傷的我國大使館人員姚林同志和駐緬新華社記者劉洪昌同志接回祖國。

北京羣衆到緬使館聲討緬法西斯暴行

六月三十日，北京革命羣衆繼續到緬甸駐中國大使館前示威遊行，最強烈地抗議緬甸反動政府反華暴行。（新華社傳真照片）

北京五千餘文藝戰士集會 鬥爭反革命文藝黑線總頭目周揚

在鐵一般事實面前周揚被質問張口結舌無法抵賴

文藝戰士響應號召做文鬥模範決向文藝黑線發動新的攻勢

【據新華社北京一日電】中央直屬文藝團體、藝術院校、電影、圖書文物系統的五千多名無產階級革命派文藝戰士，六月二十八日齊集北京體育館，舉行紀念毛主席一九六四年六月二十七日關於文藝問題第二個批示三周年和鬥爭反革命修正主義分子周揚大會。這是中央直屬文藝系統無產階級革命派聯合起來，向黨內最大的一小撮走資本主義道路當權派發起的第二次總攻擊，是向以周揚爲代表的反革命修正主義文藝黑線發起的新的猛烈攻勢。

半個月前，中央直屬文藝系統的各革命羣衆組織，第一次聯合起來召開鬥爭黨內最大的一小撮走資本主義道路當權派的大會，中共中央常委、中央文革小組組長陳伯達同志曾到會講話，號召這個大會「是無產階級革命派大聯合的模範」，並號召革命的文藝工作者「繼續成爲大聯合大批判的模範，成爲要文鬥不要武鬥的模範」。半個多月的實踐證明，他們沒有辜負中央文革小組的期望。他們在革命的大批判中不斷鞏固和發展革命的大聯合，爲革命的大批判和革命的大聯合做出了新的貢獻。

在大會上，廣大革命文藝工作者學習了毛主席關於文學藝術的兩個批示，並以此爲武器，對周揚展開了面對面的鬥爭。廣大革命文藝工作者與周揚短兵相接，狠鬥狠批，一針見血地揭露了周揚這個反革命兩面派、修正主義分子的罪惡，尖銳地揭露了他篡黨篡政的資產階級專政的實質。因此，周揚一伙在文藝戰線上實行反動的批示無比英明，它一針見血地揭露了周揚這一伙對毛主席的批示陽奉陰違、千方百計地對抗和抵制的一系列罪行。周揚在鐵一般的事實面前，張口結舌，無法抵賴。會上揭露了周揚一伙夥同彭真、陸定一、林默涵等人在中宣部、文化部和中國文聯各協會搞了一個獨立王國，結黨營私，把持文藝大權，招降納叛，網羅牛鬼蛇神，以假批判、真包庇、假整風、真掩護的手法，轉移鬥爭目標。

大會發言人還揭露了周揚一伙在修正主義文藝路線的掩護下，瘋狂反對毛主席的革命文藝路線，對抗毛主席的批示，破壞革命的文藝工作者以無比憤恨的心情，用大量的事實，揭露周揚一夥仇視毛澤東思想、毒害羣衆、攻擊我們偉大領袖毛主席、竭力誣衊三面紅旗、瘋狂地攻擊我們偉大領袖毛主席的罪行。在鐵一般的事實面前，周揚這個人物，橫行一時的「大人物」，被革命羣衆質問得啞口無言，張口結舌，無法抵賴。

六月二十八日，這批文藝戰士表示：當前，文藝界無產階級文化大革命出現了新形勢。我們中央直屬文藝系統無產階級革命派的革命大聯合，已經有了初步的成果。我們一定要不斷地鞏固這個革命的大聯合，發展這個大好形勢，把文藝界反革命修正主義黑線的掛帥人物——周揚這個反革命修正主義分子鬥倒鬥臭。

中央直屬文藝系統的無產階級革命派戰士決定從現在起，要進一步地聯合起來，在七、八月份，把這場規模巨大的「人民戰爭」推向新的高潮。

鎮壓文藝界文化革命 罪魁蕭望東也被鬥爭

虎門羣衆盛大集會遊行 支援香港同胞反英抗暴

【本報訊】虎門地區各界革命羣衆，廿八日晚上舉行盛大集會和示威遊行，支持香港愛國同胞進行反英抗暴的鬥爭，支持香港工人大罷工。他們發出莊嚴的聲音：堅持鬥爭，徹底粉碎英帝國主義在香港的反動統治。他們憤慨地說：早在一百多年前的「鴉片戰爭」中，英帝國主義就是我們虎門人民的手下敗將！

他們熱情地向香港愛國工人兄弟致慰問電，熱烈地說：「親愛的香港愛國工人兄弟們：

我們虎門地區各界革命羣衆，今晚莊嚴集會和示威遊行，最最堅決支持你們反英抗暴大罷工的正義鬥爭。我們滿懷戰鬥激情向高舉毛澤東思想偉大紅旗，同港英當局進行英勇不屈的反迫害鬥爭的香港廣大工人致敬！向在反英抗暴鬥爭中光榮犧牲的死難同胞的家屬，向無理被捕和光榮負傷的香港愛國同胞致以最熱烈最親切的慰問！我們最最堅決的擁護周總理在六月廿四日的講話和我國外交部六月廿五日向英國政府提出的最嚴重、最強烈的抗議。

我們嚴重警告港英當局：對中國香港愛國同胞所欠下的血債必須償清。血債必須要用血來償還，要想逃掉是絕對辦不到的。中國人民絕不是好惹的，我們決不能容忍英帝國主義對香港愛國同胞的殘酷迫害。偉大領袖毛主席教導我們說：「馬克思主義的道理，千條萬緒，歸根結底，就是一句話：『造反有理。』」你們遵照毛主席的偉大教導，起來造英帝國主義的反，工，堅決地揭露英帝國主義在香港一百多年來所犯下的滔天罪行，你們的鬥爭是正義的，勝利一定屬於你們的。我們虎門地區人民在百多年前曾戳穿了英帝國主義紙老虎的真面目。永遠站在你們一邊，做你們的堅強後盾，隨時準備響應祖國的號召。

我們香港愛國同胞們，在偉大領袖毛主席的英明領導下，在光輝的毛澤東思想照耀下，下定決心，不怕犧牲，排除萬難，徹底粉碎英帝國主義的挑釁，打敗英帝國主義的反動勢力！

堅決支持香港愛國同胞！英帝國主義必敗！香港愛國同胞必勝！」

蘇修集團內訌劇烈 莫斯科市委第一書記易人

事起倉促蘇修動用緊急程序突然撤換

【新華社北京三十日電】據莫斯科消息：正當蘇修集團在中東事件中，由於充當美帝國主義的幫兇，出賣阿拉伯人民利益而遭到蘇聯人民和世界人民強烈譴責，蘇修內部矛盾加劇的時候，蘇修統治集團中一名重要人物葉戈雷契夫，突然被解除他擔任的莫斯科市委第一書記的職務。

據塔斯社二十八日報道：蘇共莫斯科市委員會全體會議解除葉戈雷契夫擔任的蘇共莫斯科市委第一書記的職務。同時，由蘇共中央政治局候補委員格里申接替葉戈雷契夫。

莫斯科市委會議是在解除葉戈雷契夫擔任的蘇共莫斯科市委第一書記職務時採取了非常迅速的行動，使用了緊急的程序。據西方消息說，莫斯科市委全體會議只進行了十五分鐘，會議議程也只有一個項目，即格里申接替葉戈雷契夫的職務。格里申在接任這一新職務時，他原來擔任的全蘇工會中央理事會主席職務，還未來得及找人接替。

格里申從赫魯曉夫集團篡奪蘇聯黨和國家的權力以來，一直忠實執行赫魯曉夫修正主義路線。他從一九五六年起擔任全蘇工會中央理事會主席。一九六一年起，被選爲蘇共中央主席團候補委員。他是臭名昭著的反華幹將，曾經多次在世界工聯會議等國際會議上猖狂反華。

被解除職務的葉戈雷契夫，自一九六二年起一直擔任蘇共莫斯科市委第一書記，積極鼓吹和推行修正主義路線。

人們注意到，這是近幾個月來蘇修集團內部一連串撤換人事中又一次引人注目的人事變動。從今年四月以來，蘇修謝米恰斯內依和蘇聯國家安全委員會主席被撤換……

中共中央委員外貿部長 葉季壯在北京病逝

北京開追悼會 周總理等有關負責人參加

不久前北京舉行蔣光鼐先生追悼會，周總理和政府各部門、各民主黨派負責人參加。

【新華社北京一日電】中國共產黨中央委員、全國人民代表大會代表、國務院財貿辦公室副主任、對外貿易部部長葉季壯同志，因病醫治無效，不幸於一九六七年六月二十七日在北京逝世，終年七十四歲。

六月三十日上午在八寶山舉行了追悼會。中央負責同志周恩來、李富春、陳毅、李先念、謝富治、聶榮臻、李大釗、葉劍英、宋任窮、……等同志參加了追悼會。

葉季壯同志在一九二五年參加了中國共產黨，在革命戰爭時期，先後擔任紅軍總供給部部長、陝甘寧邊區財經委員會副主任、東北財經委員會副主任兼東北人民政府財政部長、外貿部長等職務，建國後曾任政務院財政經濟委員會副主任、全國人民代表大會代表、外貿部長。在一九五六年中國共產黨第八次代表大會上，被選爲中央委員會委員。

十月，紡織工業部部長、全國人民代表大會代表、民革中央常委蔣光鼐先生逝世。……於六月二十日在北京八寶山舉行了追悼會。會上，周恩來、國務院總理、中共中央委員、政協全國委員會副主席和各部門、各民主黨派負責人李富春、李先念、陳毅、張鼎丞、蔡廷鍇、邵力子、蔣介石、陳其瑗、黃炎培、周建人、許德珩等以及他的親屬、生前友好參加了追悼會。

第一張 一九六

一定要大張旗鼓地、千軍萬馬地揭發和宣傳英帝國主義一百多年來在香港犯下的滔天罪行，發動羣衆進行血淚的控訴，讓香港的同胞家喻戶曉，使他們徹底地認清侵略成性的英帝國主義的反動腐朽的本質。

摘自「人民日報」社論「堅決反擊英帝國主義的挑釁」

民族大義當前要做有骨氣商人 愛國廠商毅然參加罷市

董事開會表示態度遲表明不如早表明

職工熱烈支持 同業稱讚好榜樣

【本報訊】港九工商界響應祖國工人主力軍的聯合大罷工，在六月廿八日發表聯合大罷市宣言後，本港有一家歷史悠久，聲譽卓著的……，在有些問題上，不無顧慮，但爲了維護中華民族的尊嚴，爲了做一個有骨氣有血性的中國人，董事們終於排除顧慮，毅然站出來，參加愛國工人一致認爲，民族大義當前不容猶豫反顧，而鬥爭再進一步發展下去，也不容任何人採取中間態度，不走愛國主義道路，便勢必站在賣國主義那一邊。

經過充分討論，董事們號召再加罷市，是否再響應些困難，於是決定在自力更生的基礎上重新調整下半年度的業務計劃。例如想到董事們也許會被人威脅或受到人身攻擊，他們便互相勉勵大家要頂住。例如工廠和門市部會不會被人騷擾，破壞，董事們便想到依靠職工，加強保衛。當時還有人提出，現在參加罷市四天，如今後號召再加罷市，是否再響應？

工友和門市部職工的熱烈支持，他們自願擔任保衛工作以維護工廠的安全和榮譽。罷市第一天，許多洋百貨公司來要貨，該廠商便闡明立場，解釋不能供貨的理由，對方聽了都肅然起敬，稱讚「你地認眞好嘢！」參加罷市的行業負責人，看到該廠商如此表現，很爲興奮，說這一大義凜然的舉動，不僅是爲其他廠商的榜樣，便是對於整個國貨的商人，也是極大的鼓舞。

據知日來該廠商負責人頻接各界電話表示敬意，還有一些廠商來向其汲取經驗，問他們如何打消顧慮，作了何種準備，有意追隨效法。

目前港九同胞反英抗暴鬥爭的形勢好得很，越來越好，目前還有一些猶豫的人，在愛國心的激勵之下，在民族大義的驅使下，終將摒除顧慮的回答：「如果你沒有米，今天買好了，明天不賣！」

有些雜貨店的店主，自己罷市，還動員同行參加，他很有氣概的說：「我商店的貨川每日一千元，少做一點生意不要緊，能鬥垮港英，損失在所不計。」他的同業在民族氣節的感召下，也採取罷市行動。

一家參加罷市的磚瓦行的店主，當他知道工商界六十三個行業單位有罷市行動，他就說：「罷市應該支持，講講電台鬧講鬧陪，總歸係要適應港英壓迫剝削行爲，如果不勝利，港英壓迫我們身上的背擔越來越多，對我商人們更加加重剝削，所以一定要支持罷市鬥爭行動。」

在民族大義的大旗號召下，很多商人都擺脫港英恐嚇，要做一個有血性有骨氣的中國人，參加罷市的店主，與人們在街坊會的店號，一樣參加罷市的行動。

參加大罷市的小販、商人，一天比一天擴大，港九每個角落都有罷市行動，港英的造謠，是不能使港九居民對大罷市的更深入的認識，通過大罷市對港英教育中國同胞的罪行遊行更深入人心的宣傳，港英推行更是家喻戶曉。大罷市取得了巨大成績。

港英市場混亂，威風大煞，受到嚴重打擊。

驚忙的德輔道西海旁，貨車死火，泊在一旁。

（本報攝）

一定要大張旗鼓地、千軍萬馬地揭發和宣傳英帝國主義一百多年來在香港犯下的滔天罪行，發動羣眾進行血淚的控訴，讓香港的同胞家喻戶曉，使他們徹底地認清侵略成性的英帝國主義的反動腐朽的本質。

摘自「人民日報」社論「堅決反擊英帝國主義的挑釁」

特稿

以損人的目的開始 以害己的結果告終

牛奶公司靠工人起家（一）

牛子

七十多年前，薄扶林道牛奶公司現址牛房，包括從瑪麗醫院的沙宣道起至香港仔附近的永遠墳場止，原是荒山野嶺，墳場密麻麻，人跡稀少。伯多尼大主教法國醫院需要牛奶了，就在牛奶公司現址的一、二號牛房的地方，用木板作欄，黑鐵作面，飼養八隻乳牛。至一八九四年，一個西洋人名叫施護華的，與幾個華人發起搞一間「萬利牛奶公司」，將伯多尼兩間木屋牛房及八隻乳牛買下來，開荒闢地，擴建三、四號牛房，並從澳洲添購十多隻乳牛，僱請工人刈草、養牛、擠奶。從這時起，正式組成「萬利牛奶有限公司」。這個名稱直到日本投降戰後回來，才改稱為「香港牛奶冰廠有限公司」。這就是香港有史以來經營牛奶業的英資牛奶公司發跡的開端。

死了無數牛奶工人

當時，由於這個地方是荒山野嶺，沒有水喉，沒有電燈，醫藥設備更不用說，被僱用來做開荒、開馬路、起牛房、種牛草、養牛擠奶的牛奶工人，居則以墳墓為鄰，所喝的是山澗的「屈頭水」，加上蚊蚋的侵襲，多患水土不服症及瘧疾，一患起病來，便昏昏迷迷，睡上幾天，就一命嗚呼。據說，在發展牛房、開馬路時就死了無數牛奶工人。

牛奶公司是從工人流血流汗的過程中發展起來的。至日本侵略香港時止，由薄扶林兩間牛房、八隻乳牛發展到四十間牛房，還有擁有二千多隻乳牛及其附屬機構奶房、機房、糖房、木匠、豬房、雞場（豬房、雞場於一九五四年結束），擁有六十多輛汽車的汽車修理部及香港仔製冰場等廠部。從薄扶林發展到中環鐵崗的一間紅牆綠瓦肉食總行、奶房、派奶部、告羅士打餐廳、皇室行餐廳、皇后行肉食支店、送貨部、包裝部等廠部。從中區發展到東區五十多間冷藏倉、製冰場、現代化流水作業的奶房、雪糕房，和擁有三艘小輪（交兵艦商船伙食）的船務部等廠部。由本港發展到九龍廣東道冷藏倉、九龍奶部，九龍文遜行肉食部、新江街製冰場，青山製冰場等廠部。還有大班、二班、三班及各廠部西人總管住的洋樓、花園式的別墅等共十多間。

牛奶工人清楚地記得，在日本攻打香港時，牛奶工人被命令在槍林彈雨下，為英軍和香港政府交伙食，無數工人被炸死，被炸斷手斷腳；有的被殺，有的餓死；牛隻被日本押運去當時的淪陷區海南島、上海等處，所有貨倉的貨物被日軍搶劫一空，豬、鷄被吃掉，機器被破壞，汽車、小輪被徵作軍用，甚至廠房的門、窗都被拆掉，整個牛奶公司成為一個爛攤子。三年零八個月過後，日本投降，牛奶工人回港復工。當時牛房工人將薄扶林牛房僅存疲弱不堪的乳牛一百餘隻養活；奶房、冷房、廠房修理好，恢復生產；電線、機器等工人把機器、冷喉修理好；船務工人把被日軍徵用去的三艘小輪找回來；並為工友把被日寇搬去滅火大廈的雪櫃搬回來；冰室、餐廳……等，才得以開業。牛奶公司就這樣在工人的勞動下，恢復營業。至最近數年來，其發展更加驚人，連紐西蘭牛奶公司，惠康公司，九龍冰廠，都給牛奶公司買下來。

公司賺大錢過豪華生活

戰後，一九四五年日本投降起至一九四六年三月卅一日止，僅僅半年多的時間，在工人捱牛命下公司就賺了六十多萬元，以後每年增加到三百多萬元。由一九五五年賺四百多萬元，直線上升，每年賺六、七百萬多元，到去年賺九百多萬元，這些利潤都是牛奶工人的血汗。

揭起故事，總經理們的生活可謂豪華極了，住洋樓，養番狗，坐私家汽車「四處」兜，食飽，穿一套豆泥西裝，頭髮長長。由來國來香港之初不過是一個擁擠的人，進到那些部門西籍低級總管，上鮮廳，西裝筆挺，坐汽車，做上一任（三年）即滿載而歸。講到總經理做了幾任退休返自己國家時，其領餉之多，只有他們自己知道。以一個裝貨物品的特製大木箱來說，就大過工人所住的木屋，超碼有三個。提到他們所住的別墅，地面光滑的蠟板下鋪上名貴的地毯，陳設貴重的古玩，冷天有暖氣，熱天有冷氣。除了每天吃西餐、牛柳、飲拔蘭地、威士忌以外，還有私家遊艇，每星期六及星期天，與其妻子家人到海上去過其悠遊的假期，其生活的窮奢極侈，都是建築在壓迫工人的基礎上。

牛奶工人生活牛馬不如

可是，牛奶工人的生活怎麼樣呢？老年工人說：初入牛奶公司時，每月僅三元薪金，做了幾十年，至日本將侵香港時，工人的人工才十六、七元。至戰後復工，在工人極力爭取下，從十六、七元增至一百七、八十元，至一九六〇年才增至二百三、四十元。從一九六〇年至最近，才增加到二百七、八十元至三百二十元。由於港英當局不理居民死活，不斷加稅、加價，影響物價飛漲，數口之家的工人，過着食不飽、穿不暖的悲慘生活。

牛奶工人一代被剝削完又一代，「一代不如一代」，工人從頭髮黑到公司，捱到頭髮白，捱了一輩子牛工後，沒有勞動力，公司一腳把他踢出去，過着悲慘生活的不知凡幾。東區機器部工人郭九於一九四九年被公司無理開除出去，一家八口生活無法維持，迫得在銅鑼灣街頭乞食度日。薄扶林郵部工人潘澤工友，在公司工作了四十多年，一九五八年因病入醫院留醫，經過兩個月另三天，其病醫好了六、七成，而牛奶公司竟騙要他出院退休。他要求醫好病才退休，但公司卻採取停職停薪的措施來對付，結果，因沒有錢醫理，病死在宿舍。船務部阮金中，在公司服務了三十多年，被公司無理開除後，一家大細五口，相繼病死和餓死，死在油蔴地新填地的天台木屋。牛房工人徐明，在公司做了廿多年，僅得二百廿多元薪金，一家八口，入不敷支，又因子女有病，以致欠下人家貴利三千多元，一時想不通，當時自殺無門，獨自到上環遮香茶樓附近騎樓壁，頓覺眼前短見，巴士迎面駛來，向馬路直駛而去，自己的生命，幸好巴士司機及時「煞掣」，才不至車底喪生。事後，公司知道了此事，為有影響公司的名譽，叫他寫字據，罰他停工一個星期，不但不照顧這個工人的悲慘生活，反而要罰他，因生活無法維持，將一個最細的兒子賣給薄扶林村一個農婦，以致神經失常。

以上所述，只不過在工友中較為突出的事例而已，從此，可見牛奶工人生活之一斑。

民族大義當前要做有骨氣商人

愛國廠商毅然參加罷市

董事開會表示態度遲表明不如早表明

職工熱烈支持 同業稱讚好榜樣

【本報訊】港九工商界響應祖國號召，堅決支援工人主力軍的聯合大罷工，在六月廿八日發表聯合大罷市宣言後，本港有一家歷史悠久，聲譽卓著的廠商，在看到文匯、大公聯合號外後，便召開臨時董事會，商討參加罷市的問題。由於該廠產品的出口地區，以英聯邦區為主，加上各位董事多半是生於斯長於斯而且在港九有不少產業的，在有些問題上，不無顧慮，但為了維護中華民族的尊嚴，為了做一個有骨氣有血性的中國人，董事們終於排除顧慮，毅然站出來，參加愛國工商界的行列，宣布罷市四天，同時，董事會對今後可能面臨的問題，作好了思想準備，也做了具體安排。例如：他們意識到在出口業務方面，可能會受到一些阻撓，在批發生意方面也將增加一些困難，於是決定在自力更生的基礎上重新調整下半年度的業務計劃。例如想到董事們也許會被人威脅或受到人身攻擊，他們便互相勉勵大家要頂住。例如工廠和門市部會不會被人騷擾，破壞，董事們便想到依靠職工，加強保衛。當時還有人提出，現在參加罷市四天，如今後號召再罷市，是否再響應？經過充分討論，董事們一致認為，民族大義當前，不容猶豫反顧，而鬥爭再進一步發展下去，也不容任何人採取中間態度，不走愛國主義道路，便勢必站在賣國主義那一邊，既然已經站了出來，便要旗幟鮮明，態度堅決，今後凡各界鬥委會有任何號召，一定響應，寧受一切業務犧牲，立場決不動搖。

當該廠這一正義決定宣布後，立即獲得廠方工友和門市部職工的熱烈支持，他們自願擔任保衛工作以維護工廠的安全和聲譽。罷市第一天，許多洋百貨公司來要貨，該廠商便闡明立場，解釋不能供貨的理由，對方聽了都肅然起敬，稱讚「你地認真好嘢！」參加罷市的行業負責人，看到該廠商如此表現，很為興奮，說這一大義凜然的舉動，不僅是為其他廠商的模範，便是對於經營國貨的商人，也是極大的鼓舞。

據知日來該廠商負責人頻接各界電話表示敬意，還有一些廠商來向其汲取經驗，問他們如何打消顧慮，作了何種準備，有意追隨效法。

目前港九同胞反英抗暴鬥爭的形勢好得很，越來越好，目前還有一些猶豫的人，在愛國心的激勵之下，在民族大義的驅使下，終將排除顧慮，陸續挺身而出，參加鬥爭行列。那位愛國廠商的負責人說得好：「我們愛國廠商終歸是要站出來的，遲早是要表明態度的，就不如早一點站出來，早一點表明態度。」

士多商人自動參加 徙置商店不甘落後

罷市隊伍擴大氣勢益壯

18萬尖兵大掃港英威風

港英施威脅造謠言猶如推出爛菜臭魚一樣不得人心

【本報訊】港九工商界六十三個行業單位的聯合大罷市，今日進入第四天。堅決三天大罷市，已取得輝煌成績，使港英束手無策，威風掃地。

豬肉暴漲電視話降低 居民說信佢一成都死

在大罷市開始，港英行動緊張，出動鷹犬威脅參加罷市的正義小販和商人，絞盡腦汁，企圖和緩大罷市的影響。但是，港英帝國主義永遠過低估計人民的力量。在港英通過它的造謠工具「講錯電台」以及走狗報紙大肆製造「市場供應正常」的謊言之下，港九五行小販和六十多個行業單位的商人，給港英迎頭痛擊，展開大規模的聯合大罷市，百分之九十的肉食商停止供應豬肉；淡水魚商完全停止內地淡水魚供港。蔬菜、水果商百分之九十參加罷市，抵制港貨。豐貫當蛋菜商人，全部停止推品上市。約八萬名街市小販加入罷市行列，停止魚、肉、蔬菜、水果擺賣。六十三個行業門委會屬下的經銷商、批發商不開盤，不出貨。港九各區無數雜貨店、南貨店不開門營業。街市冷清，店舖關門，罷市鬥爭直打港英。港英要力挽頹市狂瀾，出盡八寶，但越「挽」越「罷」，每天都有小販、商號，拒絕……

港英謊言的騷擾下，天天向上。雞、鴨、鵝蛋、蔬菜都漲價。市場缺貨價格暴漲，一片混亂，予港英以狠狠打擊。

東頭村與鴨脷洲 雜貨店紛紛罷市

昨天傍晚，在北角春秧街和馬寶道街市中，所有餸菜部被掛到「光秃秃」。上午，春秧街和馬寶道上，還各有一、兩家肉食公司有一些豬肉應市，但價錢很貴，肥豬肉每斤八元，排骨要十元一斤。到下午，連這丁點豬肉也賣光了。作為港英法西斯當局宣傳機器之一的「開的狗聲」電視台，昨晚竟然「猛車無極大砲」，說豬肉價降低了，每斤售四元半。查實四元半只可買半斤豬肉而已！這又是一個「講錯電視台」。有些豬……

港英威脅，參與罷市。直到昨天，估計約有十八萬小販、商人及商店職工結成浩浩蕩蕩的大罷市鋼鐵陣，大掃港英威風。

在三天的大罷市中，港英千方百計，威脅恐嚇，東拉西扯，企圖粉飾在大罷市影響下的虛弱市場，並且又放出「市價穩定」等謊言，吹奶的力氣都出齊。但市場仍不見穩定，豬肉、鮮魚大缺貨，蔬菜供應只得個三、四折。市場物價在……

鬧用戶憤激地說：「信佢一成都死呀！」昨日下午的北角街市，蔬菜上市量比前日更少。有些牛肉已被剪塊「劏到白醃」，貝客望而生畏。魚仔更慘，不但上市量少，而且因為坐齋，許多魚仔都已發出臭味。牛奶公司工人堅持大罷工所發生的巨大威力，於此亦可見一斑。

民族大義，沒有向壓力屈服。

徙置區鷹犬施恫嚇 店主曉以民族大義

經過三天的大罷市，港英帝國主義的虛弱面目，更是原形畢露。港英以為出動鷹犬施出拉人、恐嚇、追賬、吊銷牌照等等無賴手段，就可破壞大罷市；然而，民族大義當前，五行小販、工商界排除一切阻力，堅持罷市，致港英於死地。昨日，原有的罷市小販、商人繼續罷市之外，東頭村很多家雜貨店參加罷市；鴨脷洲原有八家雜貨店，前天沒有罷市的三家昨天也罷市了。香港仔漁民雜貨店罷市，昨天增加卅四家。大埔墟的豬肉商販廿九日開始，完全停止劏豬，牛肉及雞鴨供應。港英事前曾派出走狗賓源章打電話給豬肉商，蒼蠅章搖尾乞憐，求肉商「俾面」。但大埔墟肉商打狗亦打狗主，一於少理，大力支持罷市。

在柴灣徙置區，港英出動徙置區區長、工商處職員以及警員，向徙置區商店恐嚇，以收回店舖威脅，破壞罷市。但有部分徙置區商人，堅持……

五行小販不怕港英挑釁 堅決進行針鋒相對鬥爭

經營外國貨品的批發商和店號，不斷地把「怡和」及英商機構的貨，有骨氣的中國商人一樣參與大罷市鬥爭。

一向以經營外國貨為主的磚瓦商和五金商號，也有一部分支持大罷市。泰國東站代銷商也通知泰國方面，由於港英屠殺中國同胞，在罷市期間內，貨物暫停運港。代銷台灣果菜的商人，也在這場民族鬥爭中，站在民族大義立場上，參加了大罷市抗暴行動。暹羅果菜，在港亦告供應停頓。

五行小販和商人在行動上支持大罷市，在政治上與英帝國主義也作出針鋒相對的鬥爭。五行小販在對待恐嚇的港英「幫辦」面前，正氣不屈，拍檯大說：「牌則管抄，檔我不開！」「頭可斷，血可流，民族大義不可丟。還怕抄牌嗎！」

小販聯想了港英鷹犬的挑釁和恐嚇。中山區衛城道有一家雜貨店，罷市第一天，店主就在商店門前貼出了警告港英鷹犬的紙條，上面寫道：「支持工人大罷工，罷市四天，有目由禮，不得通開！」警署打電話去威脅，店主義正詞嚴回答：「我支持工人罷工，不開門了。」說完就把電話掛了。該處另一家雜貨店，大罷市前一天，當他們的一個長期顧主「工商處」的職員詢問明天賣不賣米給他的時候，店主斬釘截鐵的回答：「如果你沒有米，今天買好了，明天不賣！」

有些雜貨店的店主，自己罷市，鼓勵其同行參加，他理直氣壯的說：「我商店的貨用每日一千元，少做一點生意不要緊，能鬥垮港英，損失在所不計。」他的同業在民族氣節的感召下，也採取罷市行動。

一家參加罷市的磚瓦行的店主，當他知道工商界六十三個行業單位宣布罷市行動，他就說：「罷市應該支持。講錯電台亂講亂話，蒙騙居民，連個宗旨都忘記了。過去反英抗暴鬥爭一定要勝利，如果不勝利，港英壓在我們身上的苛捐雜稅更多，對我商人們更加加重剝削，所以一定要支持罷市鬥爭行動。」

在民族大義的大旗號召下，很多商人都擺脫港英控制，要做一個有血性有骨氣的中國人。在某區街坊會主辦的一間雜貨店，也與警署僅有一牆之隔的店號，一樣參加罷市行動。

參加大罷市的小販、商人，一天比一天廣泛，港九每個角落都有罷市行動。通過罷市，能促進港九居民對大罷市的更深入人心的宣傳，港英的罪行更是家喻戶曉。大罷市收得了巨大成績。

港英市場混亂，威風大蝕，受到嚴重打擊。（本報訊）

港英機構屬下愛國工人昨晚再度大會師，堅決一鬥到底，鬥倒港英。

九巴及四紗廠工人鬥委會書告工友

港英只有低頭或走頭 決沒有第三條路可走

工友們繼續罷工乘勝追擊決鬥倒港英

警告民族敗類迅回頭 歡迎受騙工友早歸隊

【本報訊】本港各業工人聯合大罷工已勝利進入第二周，九龍巴士工人鬥委會及香港紗廠、南豐紗廠、怡生紗廠、大東紗廠工人鬥委會，昨天特分別發出致工友公開信，勉勵工友再接再厲，團結一致，爭取勝利。公開信指出，港英當局只有「低頭」或「走頭」，沒有第三條路好走；因此，我們必勝，港英必敗，已成定局。

九巴工人鬥委會公開信說：我們反對港英的大罷工已勝利進入第二周了。這個期間，我九巴工友佔九成以上都參加了罷工。這是我九巴工人大團結的表現，不愧為中華民族的優秀兒女。當前港英與公司勾結拉扯外界做司機，出埋女警及便衣做售票員，出盡法寶，也只得一成車輛開出，敵人破壞罷工的陰謀失敗了。港英已日薄西山，公司陣腳大亂，一片「頂硬」的聲氣。我們工友團結一致，鬥志昂揚，全港愛國同胞站在我們這一邊，祖國全力支持我們，解放軍及民兵隨時候命開赴前線。我們一定勝利。港英當局只有低頭或走頭，如低頭則要實現我們的要求，如走頭則是工人階級的天下了。所以說：我們是必勝利。無論罷工多久，鬥委會都負責我們的生活費，直至勝利，公司開除我們，我們照出糧；公司開除我們支付生活費至復工，交通部如取消牌照，我們支付生活費到取回牌照開工為止。這就是說，我們一定勝利，勝利之日還有誰敢說取消我們的牌照或開除呢？各業工人鬥委會已嚴正宣告：「在罷工期間，資方不應僱請新工，一切新工都宣佈無效。」如公司全部請新人，到我們復工之日，新人則要公司去安置了，這是公司自取的煩惱，與我們無關。所以，我們是什麼也不怕的。

公開信號召工友們在七月二日不要返公司出糧，不要相信講錯電台及反動報紙，要每日看愛國報紙，每日聽綠村電台廣播，有疑問時上工會來商量。

香港、南豐、怡生、大東紗廠工人鬥委會給工友的公開信說：「……大罷工已經勝利地進入第二周了。工友不怕港英的白色恐怖，也不受資方的威迫利誘，英勇地站在大罷工的前列，意氣風發，鬥志昂揚，擔當了反英抗暴鬥爭主力軍的神聖使命。儘管四間廠的資方出盡氣力，同港英分子及港英當局互相勾結，造謠恐嚇，威迫利誘，無所不用其極，甚至用特務、警察、非法利用等卑劣手段來進行破壞。但是，我們四間廠工友遵照毛主席的教導：『下定決心，不怕犧牲，排除萬難，去爭取勝利。』我們的罷工隊伍一天天的擴大，每日都有更多的工友擺脫敵人的控制和欺騙參加到大罷工的行列。」

公開信指出：形勢已經擺明，工人這條路，一是走頭，一是低頭，任擇一條，第三條路是沒有的。港英必敗，我們必勝！這是無敵的鬥爭前途，我們不怕資方的什麼……

公開信說：「……目前鬥爭形勢好得很：港英已臨死亡邊緣，經濟陷於崩潰，他們內部亂作一團，只是靠謠言來欺騙，反動報紙造謠惑眾，而我們是越鬥越強，越鬥越團結，因此，我們要堅持下去就是勝利。最後，我們再向被拖落水，做了民族敗類的一小撮人提出警告：趕快回頭，否則悔之莫及矣！」

公開信最後說：「我們要高舉毛澤東思想偉大紅旗，學習毛主席著作，在偉大領袖毛主席……」

貨車的士罷工工人 不怕恫嚇決罷到底

「解僱」吊銷駕駛執照通通不放在眼內

【本報訊】參加聯合大罷工的貨車、的士工人，不怕港英的威脅和恫嚇，堅決一罷到底，表現出工人階級的硬骨頭氣概。

有些的士公司資方，強迫工人開工，甚至向罷工的工人恐嚇，如果他們不開工，則將罷工工人的名單送出政治部；也有一些資方，設信給罷工的工人叫他們辦理離職手續。但工人沒有上當，經揭穿這些信件，實方陰謀計宣告破產。

九龍某大的士公司，有一個罷工工友，他是該公司組長，被港英利大車一起參加罷工的行列，該工友平日在工人中極有威信的，港英和資方就拉攏利用這個關係，帶動一些工人復工，於是就派出一些敗類對他的家屬施加恐嚇，但這個工人，不為利誘也不怕嚇，他義正詞嚴的駁斥，反英抗暴是民族鬥爭，是全港愛國同胞對港英反迫害的鬥爭，我不願做民族的罪人，如果我返工，我還有什麼面目見人，我怎樣對得住下一代。這個走狗在正義的面前，羞得抱頭鼠竄。

九龍有一間的士公司的一個有民族氣節的股東，工後，曾對工人表示，你們不開工，公司方面是有些損失的，但民族大義當前，公司是可以犧牲一些利益的，並甚公司董事都支持你們。工人們得到這個深明大義的股東支持，獲得了很大的鼓舞。但該公司另一個股東卻不同意這個股東的做法，認為工人一定要開工，結果支持工人罷工的股東立即退股及辭職。

新界的士商會，最近又迫車主開工，甚至設不開工的將其駕駛執照及車牌一起吊銷等來威嚇工人。但大部分車主同情工人，只有一個工人，被迫復工的人還是很少。

深明大義，被迫復工的人還是很少。有一個工人，參加了罷工的行列，其弟決不同意，要取回的妻子一起參加鬥爭，另有一些動人的事例就是妻子鼓勵丈夫的老父鼓勵兒子，一起參加這個大罷工的行動。

有些的士工人，最近紛紛接到交通部的告票，控告他們車出大過，但工人們則相應不理，總之通過些所謂告票，一概不理。

在大罷工的第三天，有一個住在大角咀的人，搬到港島，叫了一百元的搬運費，但始終都找不到車搬運，只好作罷。

繁忙的德輔道西海旁，貨車死火，泊在一旁。

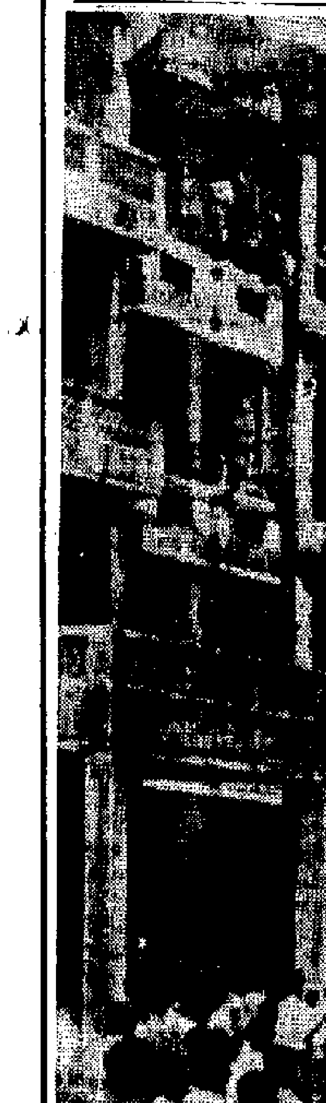

…人從樓上擲下

鎮壓文藝界文化革命 罪魁蕭望東也被鬥爭

適應港九同胞反英抗暴需要
「毛澤東選集」新版本明日發行
以紅色塑膠薄膜為封面金字閃閃發光
同時供應的還有「毛主席語錄」英文新版本、「老三篇」中英文對照本、「在延安文藝座談會上的講話」新版本等。盒裝「毛主席語錄卡」本月五日發行

【本報訊】用毛澤東思想武裝起來的港九同胞，以排山倒海之勢、雷霆萬鈞之力，在政治、經濟、文化各條戰線上，向港英反動派進行着氣壯山河的強大反擊。六萬工人英勇投入抗暴的大罷工，港九工商界的四大罷市，各校學生的罷課，無一不在制敵死命，無一不在顯示毛澤東思想的強大威力。

林彪副主席說：「毛澤東思想為廣大群眾所掌握，就會變成無窮無盡的力量，變成威力無比的精神原子彈。」今天港九愛國同胞在反英抗暴鬥爭中所表現的英勇不屈、既不怕死更不怕苦，堅決把港英鬥垮的精神，正是初步掌握了毛澤東思想的結果。請聽聽我們獄中戰友的豪言壯語吧。他們說：「頭可斷，血可流，毛澤東思想不可丟！」他們在獄中，在「法庭」上，就是以毛澤東思想和兇狠殘暴的港英鷹犬展開英勇鬥爭的。在這些獄中戰友裏邊，就有不少愛國出版界人士。他們的凜然正氣，特別是鼓舞着獄外的愛國出版界戰友，獄外戰友們將悲憤化為更大的力量，決心把毛澤東思想傳播得更深更廣，決心將精神原子彈送到更多反英抗暴的愛國同胞手上，一定要把英帝炸得粉身碎骨，永世不得翻身！

明天（七月三日），三聯書店、新民主出版社、商務印書館、中華書局、學生書店、和平書店等愛國書店，以及國貨公司和普慶、南洋、南華、珠江、高陞等愛國戲院小賣部，都將供應一種「毛澤東選集」新版本。它是普及版，紅色塑膠薄膜封面，「毛澤東選集」五字金光閃閃，每套（四卷）定價六元六角。

同時供應的還有「在延安文藝座談會上的講話」新版本，「老三篇」中英文對照本，以及卅二開的毛主席詩詞手稿等。用字典紙印刷，封面燙金字的英文版「毛主席語錄」，亦定明日發行，每本定價二元。

此外，愛國出版界職工還別出心裁的設計了一種盒裝「毛主席語錄卡」，每盒五十五張，收入語錄一百一十條。既可作案頭「座右銘」，也可掛在牆壁或床頭上，放在衣袋中以便隨時取閱亦可以。這種盒裝語錄卡，本月五日將有供應。每盒定價一元二角。

又訊：九龍彌敦道學生書店，明日將以更加令人振奮的面目出現。職工們已將書店重新佈置，大量陳列毛主席的著作以及各種宣傳毛澤東思想的出版物，成為一間全面傳播毛澤東思想的紅色書店。

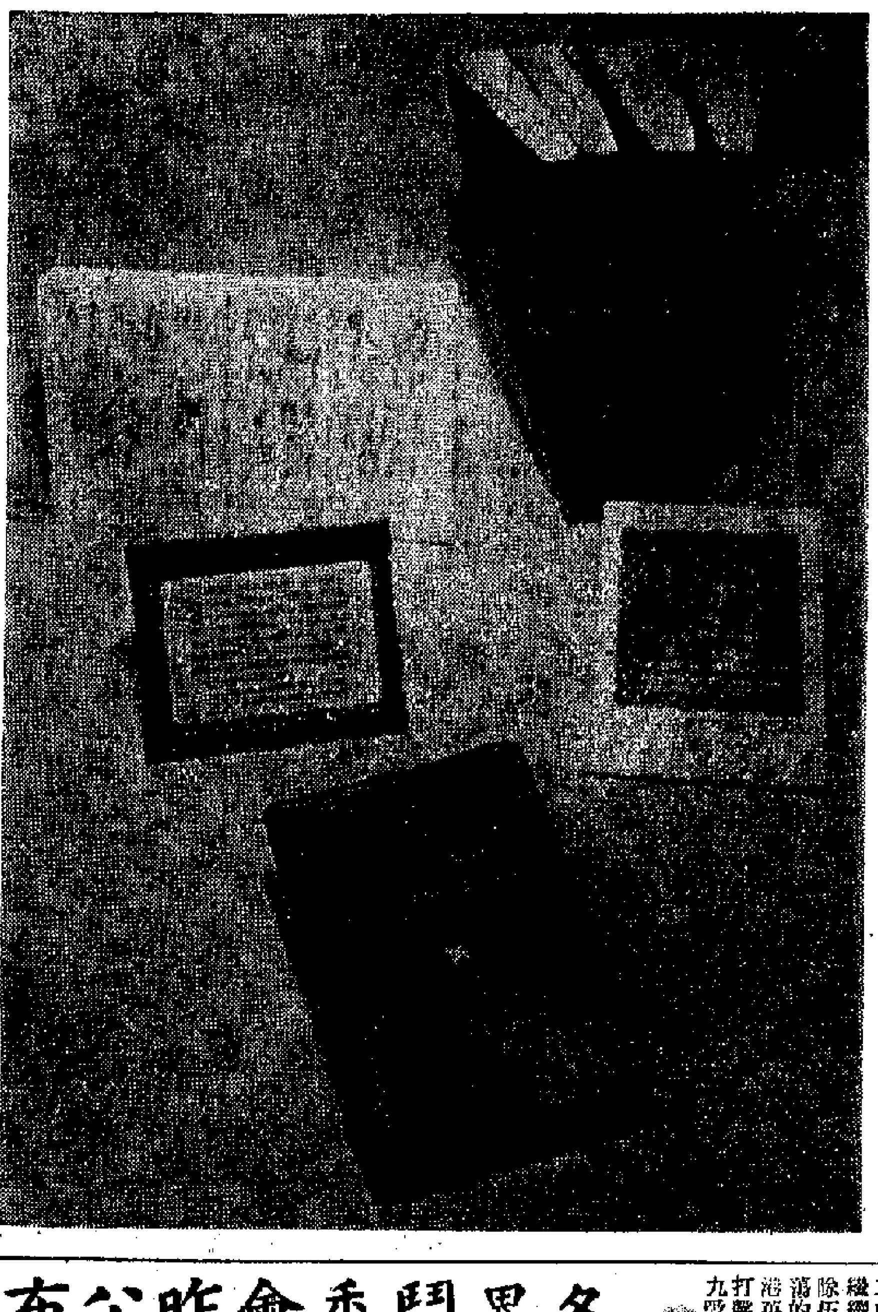

明日開始供應的「毛澤東選集」新版本及「毛主席語錄」英文新版本、「老三篇」中英文對照本、卅二開毛主席詩詞手稿，以及五日開始發售的盒裝「毛主席語錄卡」。（本報攝）

社評　小花招推卸不了大血債

港英所欠港九同胞的血債，仍在不斷追加。發生於港英暴力之下的同胞，除徐田波、鄒松勝、李安等已見報道外，現在又證實有樹膠工友黎松、曾明、鄧自強、鄒觀有。他們之中，黎松、曾明、鄧自強和鄒觀有是被港英的鷹犬明目張膽地槍殺的，其餘都是被毒打之後捕去，再加毒打，活生生地打死的。

現在還有樹膠工友李勝等多人，被捕後未見「提堂」，生死不明。許多人在被捕前後被打受傷太重，不能「到庭」，而被「押後審訊」。在黑牢裏無辜受罪的同胞，其中有多少人因傷重而會殘廢，還待分曉。在「法庭」上受非法審訊的同胞，幾乎無一不是帶傷的。

這個多月來，港英鎮壓港九同胞，「打」是其中最普遍用的一手。港英手下的走狗爪牙平時狐假虎威，無惡不作，受了主子之命，任意揮舞棍棒，自然越發窮兇極惡，以能打人為樂事。日前曾有人在水果攤上親耳聽到一個港英暴徒洋洋得意地在自詡其打人的「威風」。他說他強迫一個被逮捕的同胞在獄中向英女皇像下跪，這位愛國同胞挺胸昂首，凜然不屈，他就用拳頭打他，打到自己那條狗臂酸軟了才罷手。他說他的洋人上司曾對他們表示：你們平日很共產黨，今次讓你們出出氣吧。

關於港英爪牙行兇打人的人證物證太多了，儘管他們用麻包厚布把人包起來打，專打要害，不留外傷；但是在發生血案的大街上，以及在「法庭」上，在牢獄裏，血漬斑斑，有目共睹。這都是港英無法抵賴的。

前天港英忽然玩弄一個花招，「控告」三個警員，指他們重傷了與李安同時被捕的木工王熾森。港英的宣傳機構對此事大吹大擂，自稱此事說明了當局「建立和加強法律的決心」，說什麼「當局它還「談及不偏不倚地執行法律以適合其他的人，也不能被恐嚇而歪曲法律以適合當局」。他們說得何其堂皇冠冕！可是這點小把戲能騙得了人？

以千計的愛國同胞受了毒打，同王熾森一樣受到重傷的不知凡幾，還有被公開槍殺和毒打而死的許多位烈士，有關的兇手哪裏去了？港英警察、「防暴隊」和便衣特務之中，如果沒有主子的指使，他們敢這樣做嗎？

港英這次進行血腥鎮壓，把愛國同胞亂打亂殺，早已手把自己的「法律」破壞無遺。現在找三數個警員來做替罪的羔羊，在「法庭」上「做戲咁做」，企圖騙人相信他們是有「法律」的，要求人們乖乖地在這個「法律」之下讓港英去打去拉去審去判去殺，甚至把這個多月來港英所欠的纍纍血債也一筆勾銷掉。他們的想法倒是很「適合當局」的「需要」，只是港九同胞以及全中國人民會容許嗎？

趁早收起這種痴心妄想吧。港九同胞和全中國人民已被英帝的暴行大大激怒了，一定要把它的罪行清算，一定不容它在香港再為所欲為了。它除了低頭認罪，就絕對不會再有其他出路。港九同胞抗暴的怒潮方興未艾，不獲全勝決不罷休；全中國軍民已經做好了準備，給予港九同胞一切支援。中國人民說話是算數的。港英玩弄什麼花招都救不了它的命。

在這裏，我們還要向港英提出嚴重抗議，抗議港英的鷹犬昨天清晨在新界沙頭角無故攔截我報的派報員，進行無理盤查。你們就是這樣在「加強和建立」你們的「法律」的。我們抗議這種暴行，並記下這一筆賬。

對於那些港英打手們，我們可以告訴你們：血債的主要債務人是港英，不是你們；但是你們打了人，當然也是有罪的，今後還是少作點孽的好。港英找三兩個警員出來，以打傷別人之罪，雖是「做戲咁做」，但也說明了：事到臨頭，總不免要拿你們來做替死鬼的。這是一點。還有就是你們打人時最怕被打者看見你們的「冧巴」。就是怕將來會被人認出。俗語有講：「若要人不知，除非己莫為。」不必看什麼「冧巴」，到了大局改觀的時候，就在你們中間就會有人出來提供一切罪證的。你們這幾個拳頭加上什麼槍棒，能打盡千千萬萬的港九愛國同胞嗎？能擋得住七億中國的軍民嗎？總起來多想想吧！

港英機構工人罷工昂然進入第三週
楊光昨講目前鬥爭形勢
主動盡在手中隨時出擊
廿六路工人的大罷工，六十三路工商界的大罷市，打得港英頭暈腦脹，如發高燒，盡失常態。

【本報訊】高舉着毛澤東思想的偉大紅旗，奔赴鬥爭最前線的港英機構屬下罷工的工友們，昨午在工人俱樂部召開了會師大會，檢閱了他們罷工取得的輝煌成果。與會的戰友們，紛紛表示遵從毛主席的教導：「下定決心，不怕犧牲，排除萬難，去爭取勝利！」他們堅決罷到底，鬥到底，粉碎港英的反動統治。他們並指出：一些仍被港英欺騙的工人，應該立刻覺悟過來，擺脫困難，站到工人的隊伍來，做一個堂堂正正的中國人。

港英機構罷工工人　獲各行業代表讚揚

參加大會者，還有各行業的鬥委會代表，各界鬥委會代表。他們都紛紛發言，對港英機構屬下的罷工戰友，表示了崇高的革命敬禮。

大會首先由政軍醫鬥委會代表講話，他說：「今天是我們高舉毛澤東思想的偉大紅旗，奔赴最前線的戰友們的會師大會，是交流我們的戰鬥經驗，互相鼓勵，互相學習，繼續把我們的反迫害鬥爭進行下去。我們遵從毛主席的教導：『我們都是來自五湖四海，為了一個共同的革命目標，走到一起來了……我們的幹部要關心每一個戰士，一切革命隊伍的人都要互相關心，互相愛護，互相幫助。』我們今天的共同目的，是為了反對港英對我們同胞進行法西斯血腥鎮壓的民族壓迫，為了中華民族的尊嚴，為了捍衛我港九同胞學習、宣傳毛澤東思想的權利。因此，我們進行了這場偉大的戰鬥。

「我們港英機構屬下的戰友們，從打響了罷工的第一砲，目前已進入了第三週了。隨着我們鬥爭的繼續，罷工的行業單位已達廿六個了。我們的戰鬥隊伍，陸續歸隊的已達六萬人之多。這支浩浩蕩蕩的強大革命隊伍，沉重地打擊了港英當局，使港英陣腳大亂。我們的鐵拳頭，給予港英致命的打擊。在我們工人階級主力軍大進軍的同時，港九愛國工商界人士，為了民族大義，也挺身而出，六十三個行業的聯合大罷市，在港英要害加插了一刀，使港英當局手足無措，狼狽不堪，這個配合好得很。

還有許多武器未用　港英已經焦頭爛額

「港英的血腥鎮壓已升了六級，而我們抗暴的實際行動只是打出了第二砲，還有很多犀利的砲還未打出。但是港英已給我們整得焦頭爛額。在政治上，港英失盡人心，只靠造謠、欺騙、威嚇，開動了宣傳機器麗的電台、反動報紙，但也挽救不了他們的命運。戴麟趾也走了，港英機構矛盾重重，互相攻擊。在經濟上，游資外流，財政收入大減，商業的稅收也大減，海上運輸也陷於癱瘓，股票慘跌，通貨膨脹，加上罷市的影響，港英搬起的石頭也更大了，失敗更慘了。

「目前抗暴形勢好得很。祖國支持也在升級。周總理的講話，給我們更強有力的鼓舞。我們抗暴鬥爭的隊伍，正浩浩蕩蕩向前邁進，一浪高過一浪。我們要把港英帝國主義，淹沒在港九三百多萬愛國同胞的汪洋大海中。但在未奪取勝利之前，英帝還在垂死掙扎，所以我們還有困難。但在困難中，我們要有兩大任務：（一）如何去動員未參加罷工的工友歸隊，希望這些工友，要認清前途，擺脫困難，回到我們抗暴的隊伍來。（二）如何去宣傳、教育、團結港九三百多萬愛國同胞，組織起來，投入抗暴鬥爭的大洪流。」

郵務水務工人代表　報告反英抗暴戰績

郵務鬥委會代表在大會上講話指出：郵務工人大罷工之後，使港英郵局亂個大龍，無法收拾。而工人的鬥志越鬥越強，越鬥越勇，目前紛紛歸隊的工人很多，使戰鬥隊伍越來越壯大。在廿多天的大罷工中，經歷了不少困難，但是在工友們的大團結下，打退了敵人一次又一次的進攻，敵人的白色恐怖，也都被打得落花流水。目前在新的戰鬥形勢下，全體郵務工人表示，更學好毛澤東思想，活學活用，投入新的戰鬥。目前還有一些被欺騙的工人，被特務綁架返工，但是，希望這些被騙的工友，能早日覺悟過來，擺脫困難，回到罷工的工人隊伍來。

水務工人代表，也在大會上講述了鬥爭勝利的輝煌成績。目前水務局陣腳大亂，又撞出了一套制水的花招，但仍無法應付。前天九龍供水，但仍無法解決。很多地區無水供應，居民紛紛致電到水務局，後來還有些居民挑着水桶到水務局，要港英水務局供水。幾天，蘇屋村爆水喉，港英水務局狼狽不堪，只靠一條小喉供水，這說明水務工人團結的力量是偉大的。

廿多天來，水務工人在鬥爭中，鍛練了自己，認識了，他們不但參加抗暴鬥爭，還組織了家庭婦女，也參加了抗暴鬥爭的行列，好人好事的事例甚多。隨後歸隊的工人也越來越多。

楊光代表鬥委會講話　向英勇鬥爭工友致敬

海員工人代表也講述了鬥爭的經驗，並指出，工人們的堅持鬥爭，取得的勝利成果，粉碎了港英的白色恐怖的陰謀。不畏強暴的精神，他們立下了誓言，一定把港英鬥垮、鬥臭！此外，還有中電、九龍倉、九巴工友代表等講話。他們對港英機構屬下戰友們的鬥爭精神，給予最高的評價，並學習他們的鬥爭精神。他們還講述了在這次抗暴鬥爭的戰績，獲得了與會者雷鳴的掌聲。

楊光在會上代表各界鬥委會向英勇鬥爭的工友們致敬。他在會上指出，港英機構工人經歷時三週的罷工鬥爭，粉碎了港英的種種無恥威脅和恐嚇。工友們的鬥志更加昂揚，鬥爭的經驗也更加豐富了。

楊光指出，當港英機構工人打響第一砲時，港英已經手足無措，現在又與廿路友軍大會師，打響了大罷工的第二砲，直打得港英暈頭轉向，心驚膽戰，疲於奔命，亂作一團。目前的鬥爭形勢是怎樣打，怎樣打，主動權完全掌握在我們工人的手裏。在海陸大權都已操在我們工人的手中，港英有如被了攻擊，大罷工的沉重打擊下，港英失去常態，一會兒由講[illegible]，一會兒又威脅工人「重新登記」，這是倒過來的醜態畢露。

我們的鬥爭一定勝利　偉大祖國為堅強後盾

敵人黔驢技窮，只有一再瘋狂施以血腥鎮壓和威迫恐嚇，但是這些法西斯的殘暴鎮壓手段，在用戰無不勝的毛澤東思想武裝起來的工人面前，遭到可恥的失敗。我們萬眾一心，共同對敵，我們每一次出擊，都打得敵人手足無措。三個星期來，港英機構的工友屹立如山，而且被威迫和欺騙的工人紛紛歸隊，隊伍日益壯大。鬥爭形勢好得很。

楊光指出，祖國根據我們鬥爭的形勢給予我們一切支持，祖國密切關懷着我們，我們有毛主席的關懷，有偉大的祖國為堅強後盾，我們的鬥爭是一定取得最後勝利。

楊光在講話中讚揚了九巴工人和沙頭角同胞的英勇抗暴鬥爭，表現了我中國人民大無畏的英雄氣概。

楊光說：「我們絕對不要被敵人的其勢洶洶所嚇倒，不要被出現的暫時現象所迷惑。我們要高舉毛澤東思想偉大紅旗，堅持鬥爭，把港英鬥垮、鬥倒、鬥臭！」他還說：「我們要加強團結，大滅敵人的威風。」他號召工友們，對於受港英威迫和欺騙的工友，要及早回到工人階級的隊伍裏來的。他號召工人們和廣大的愛國同胞結成更堅厚的鋼鐵般的團結在一起，戰鬥在一起，勝利在一起。

各界鬥委會昨公布
共撥兩千萬元給工人鬥委會
各界鬥委已收款二千二百萬元

【本報訊】港九各界同胞反對港英迫害鬥爭委員會昨天發表公告，全文如下：

港九各界同胞反抗英帝國主義血腥迫害的偉大戰鬥，正在港九新界城鄉全面、深入地鋪開。各界愛國同胞紛紛以各種形式的實際行動投入戰鬥，猛烈冲擊着英帝國主義在香港的反動統治。從五月初旬以來，各界同胞捐款抗暴，掀起熱潮。隨着抗暴鬥爭形勢的向前發展，捐款階層更日益廣泛，捐款數字更日益增多。這又給予港英法西斯當局有力的反擊。

截至六月三十日為止，本會收到各界同胞的反英抗暴捐款，總共二千二百二十八萬三千三百一十一元八角五分（其中包括中華全國總工會匯來的港幣一千萬元）。

在這場鬥爭中，港九各業工人英勇地站在最前線。這支反英抗暴的工人主力軍，戰鬥頑強，已給予敵人十分沉重的打擊，為各界愛國同胞做出好榜樣。本會決定，從各界同胞送來的抗暴捐款中，再撥出八百萬元，交給港九各業工人反對港英迫害鬥爭委員會，用以支持港九工人兄弟的英勇抗暴鬥爭。本會撥給各業工人鬥委會的款項，連同以前的兩次撥款，合共二千萬元。

從數字看港英窘態

本報記者

在五月份內，港英法西斯當局開始製造了一連串血腥暴行，並實行白色恐怖，對愛國同胞進行殘暴的迫害。從這個時候起，港英的頭號劊子手戴麟趾，更伸出他那染滿鮮血的魔爪，大大攪亂了香港經濟。但今年的五月，也是個紅五月。用毛澤東思想武裝起來的港九同胞，紛紛動員起來，組織起來，向英帝國主義展開了針鋒相對的堅決鬥爭，掀起了一場反英抗暴的偉大戰鬥。前天發表的一期港英「統計月報」，照例刊出了一大堆統計數字，但經過細查研究之後，人們仍然可以從這些數字中看出一些真實情況，可以清楚地看到五月香港經濟已明顯地走向衰退，港英的經濟結構已發生動搖。

五月份飛天而遁者比前增加萬餘人

先從坐飛機離港的人數說起。今年五月計離港的有五萬五千二百八十六人，比去年同月的四萬九千四百一十九人[illegible]。更值得注意的是，在今年頭四個月內，每月乘飛機離港的人數，平均為四萬五千一百九十八人，但五月份卻突增一萬零八十八人。這就說明，儘管港英當局從五月初開始其瘋狂的血腥鎮壓，製造了三次大血案，但當我港九愛國同胞英勇地展開波瀾壯闊的抗暴鬥爭之後，港英的敗象即已暴露出來。正因為許多英國人和港英的走狗都對港英缺乏信心，所以五月份離港外逃的人數便急劇增加了。

英資青泥公司產量不到去年同期一成

第二個數字是關於英資青洲英泥公司的。今年五月該公司所產的水泥數量，只得一千八百一十九公噸，還不到去年同月產量二萬零三百七十二公噸的一成。在港英的唆使下，青洲英泥資方竟玩弄「關廠」陰謀，企圖把工人反迫害鬥爭的熊熊烈火撲滅，但這一陰謀已遭到可恥的失敗。港英及青洲英泥資方的一批蠢人，只是搬起石頭打自己的腳，使青洲英泥的產量大減特減，「炒埋唔夠一碟」！前些時青洲英泥資方還想讓廠拆機器，跑到菲律賓去「另起爐灶」，這事嚇得港英頭子大驚失色，慌忙派人「勸止」該廠執行「搬檔」計劃，還要求它盡快「復工生產」，以替千瘡百孔的港英經濟撐門面。但自五月四日以來，青洲英泥股票一直就沒有在證券交易所內成交過，當時成交價每股二十元一毫，六月三十日則只是按價十六元而無買家，跌幅超過百分之二十。

銀行存款銳減，港幣發行額卻增加五億六千萬

第三個數字是關於銀紙的。今年五月底香港各家銀行的存款總額，為八十四億七千零五十一萬五千元，比四月底銳減五億零一百八十四萬三千元。銀行存款如此急劇減退的情形，實為一九六五年二月銀行擠提風潮以來所僅見。這次銀行存款大減的主因，就是由於港英當局製造了一連串的法西斯血腥暴行，並實行白色恐怖，造成市場人心浮動，有些人趕忙把資金外逃，有些人則把港幣換成黃金儲存起來，還有些人提款購買米糧、伙食、火水，並多留一點錢在手頭以便應急。銀行存款就是在這種情況下急速減少的。在另一方面，今年五月份港幣的發行額，卻激增至二十四億四千三百四十二萬八千餘元，比四月份激增五億六千萬元，比去年五月份則更猛增七億元。一個月內的港幣發行額竟激增百分之三十點五。此種情形實為香港一百多年來所未見。銀行存款猛減而港幣發行額則大增，兩者都充分顯露出五月份港英經濟的狼狽相。正因為戴麟趾的港英當局幹盡了壞事，造成資金不斷外流，銀行存款劇減，英資銀行發生擠提，這才有猛印鈔票、苦撐場面的醜劇出現。港幣發行額大增，一方面是反映出市場上需求現鈔的人增多，但更重要的是說明港英已交上了通貨膨脹的厄運。一年前後的港幣發行額猛增七億元，試問這樣的鈔票還值錢嗎？還應該指出，五月份港幣發行額的增加數，比銀行存款的減少數超出六千萬元。港英企圖在這個上頭製造假象，騙造一種「依然安定」的虛假繁榮，可謂煞費苦心。但現在一般居民都深切體會到，港幣鈔票貶值之風正在愈來愈加厲，拿出更多的鈔票來，只能買到更少的東西，這分明是加倍「繁榮」，而港英經濟的一副狼狽相，於此亦已表露無遺了。

「重要經濟支柱」都變成「生蟲拐杖」

值得注意的是，上述數字只是統計到五月為止，而六月份港英的血腥鎮壓行動則繼續升級，港九工人階級和愛國同胞的反英抗暴鬥爭，更是大升一級。六月份先後展開了氣壯山河、千萬人響應的聯合大罷工和聯合大罷市，已沉重打擊到港英的反動統治，猛烈動搖了港英的整個經濟結構。只要港英一天不低頭，鬥爭就一定堅持下去，這是完全可以斷定的。試看港英所誇為「香港經濟寒暑表」的股票市場在六月份內只開市十一天作上游買賣，以六月三十日與六月五日相比，英資滙豐銀行、置地公司、電車、九龍倉、電話、青洲英泥……等企業的股價，均暴跌不已。這些事實正好說明，在聯合大罷工和聯合大罷市的猛烈衝擊下，香港經濟的危機已繼續加深，港英的幾根所謂「重要經濟支柱」，都已變成「生蟲拐杖」，越來越撐不住了。

海運工人鐵拳猛擊
貨運凍結港海冷寂

【本報訊】海運工人大罷工的鐵拳，已把本來是貨運繁忙的港海，打得混亂不堪，一片冷寂。貨運中心的九龍倉，送來完全陷於癱瘓狀態，許多客戶存倉託代付船運出的貨物，都被凍結在倉，無法運走。這間英資貨倉昨日紛紛去函託運的客戶，吞吞吐吐的說「基於近日交通問題，本公司亦在一定程度上受影響，故未能把貴公司貨物運出，甚感抱歉，貴公司提單原件退還。」

存於英資貨倉因無法付船而被退還提單的貨物，種類不少，數量頗大。過去一週，洋船駛進港海後，能夠在原定開航期之前將貨卸下已感困難重重，有些原船來原船去，有些卸了部分貨物就開走，如要在港裝上出口貨，勢必大大阻誤航期。因此即使勉強卸貨卸了的也多空船開走。

洋輪多無法卸貨裝貨　原船離去或空船開走

一艘「紅煙囪」英國輪，原定在港卸下一些貨才走的，但因為海運工人大罷工，無法卸貨，結果是空船開走。

六月廿六日由菲律賓開來本港，載有大批棉花、生油的「十佛周力加」號輪，無從卸貨，原船離開香港。

數以萬包計　大米難入倉　被迫開上工人紛紛歸隊

[illegible]

九巴「招人」有陰謀
打算派女警察上車
取消「津貼費」引起狗咬狗骨

【本報訊】九龍巴士工人大罷工勝利地進入第三週，港英拚命掙扎，也只能開出[illegible]。[illegible]

膠業工人用鮮血生命　堅決維護我民族尊嚴

……同胞們！六月二十三日，是我們永遠難忘的一天。進一天，用毛澤東思想武裝……

我們中華民族有同自己的敵人血戰到底的氣概，有在自力更生的基礎上光復舊物的決心，有自立於世界民族之林的能力。——毛澤東

環境更惡劣工友決定突圍　重溫毛主席指示勇氣頓增

各界鬥委會昨慰問李安遺屬
號召同胞踏着烈士血跡前進
謝鴻惠代表各界鬥委會向烈士遺屬致送慰問金三萬元
李安妻兒講話一再表示要化悲憤為力量與港英鬥到底

膠業工人抗暴血戰七小時

我們中華民族有同自己的敵人血戰到底的氣概，有在自力更生的基礎上光復舊物的決心，有自立於世界民族之林的能力。 毛澤東

特寫

膠業工人用鮮血生命 堅決維護我民族尊嚴

同胞們！六月二十三日，是我們永遠難忘的一天。這一天，用毛澤東思想武裝起來的膠業工友，在九龍廣東道他們的工會會所內，對向他們進攻的、人數十倍於他們的港英法西斯暴徒，英勇抗擊七小時，給予敵人狠狠的懲罰。據港英當局宣佈，這一役白皮豬、黃皮狗共有十多條受傷。這一戰，使敵人喪膽，這一戰，大長革命人民的志氣，大滅港英帝國主義的威風！

港英法西斯暴徒迫害膠業工會，屠殺、拘捕我工友，是有組織、有計劃、有預謀地進行的。他們竟然毀壞我偉大領袖毛主席像，撕毀我莊嚴的五星國旗，這種敵視中國的行為，實屬罪無可逭。膠業工友，不惜用自己的鮮血、用自己的生命，堅決捍衛毛澤東思想，堅決反對港英迫害，保衛自己的正當權益，維護我民族尊嚴。他們的正義行動，氣壯山河，他們不愧是中華民族的好兒女，不愧是毛主席的好工人。他們用行動在港九反英抗暴鬥爭史上，寫下光輝的一頁！

暴徒撕毀標語蓄意挑釁 工友羣衆憤怒齊呼打狗

港英法西斯暴徒開始向樹膠、塑膠工友進行挑釁，是在當天下午兩點多鐘。當時樹膠、塑膠工會樓下不遠的地方，停放着一部坐滿軍裝騰犬的小型警車，工會附近，同時滿布便衣特務。其中兩名軍裝騰犬和兩名便衣跑到工會門口，一名便衣即拿出相機拍攝貼在騎樓柱上的大字報和標語，軍裝騰犬隨着動手將標語撕毀。工友們見狀，即行上前交涉，指出貼大字報抗議港英迫害是正義行為，任何人也無權把它撕去。同時警告港英騰犬，因此引起的一切後果，將由他們負責。審察闖事的騰犬，氣燄囂張，不但不肯承認錯誤，反而用惡語污言，辱罵工友，以一種挑釁的姿態說：「撕又如何？」一名便衣特務並即拔槍，進一步挑釁。羣集在附近的坊衆，憤慨騰犬所為，高喊「打狗！」此時其他三名騰犬和特務亦拔槍上膛。按照「人不犯我，我不犯人；人若犯我，我必犯人」的原則，工友與坊衆，有棒的拿棒，有棍的拖棍，有的就用鐵拳進行自衛鬥爭，狠狠地把敢於前來挑釁的幾條騰犬教訓一頓，其中兩條便衣走狗，狗頭出血，一個有來腰部亦已負傷。

走狗兇性發連開二十槍 四人受傷其一倒地不起

這些狗特務兇性大作，連續放槍二十多響，一時槍聲卜卜。廣東道原為街市，路人衆多，聞槍聲紛紛走避。在槍聲中，羣衆看到至少有四人受槍傷，其中一人連中數槍，仆地不起，後被港英騰犬們拖去。其他受傷工友，由他人冒險搶救回工會，進行搶救。

法西斯暴徒瘋狂開槍殺人，羣情激憤。但港英騰犬還不知罪，更一度在洋「幫辦」率領下，企圖衝上樹膠塑膠工會生事。會內工友一面為戰友們裹傷急救，一面用廣播器向騰犬們喝以大義，播出「中國人不打中國人！」、「華警們掉轉槍頭打鬼佬！」的呼聲，同時緊急準備，緊守崗位，堅拒敵人進侵。

騰犬羣包圍工會施毒手 工人下定決心準備戰鬥

港英法西斯暴徒企圖突襲樹膠塑膠業總工會未能得逞，於是重新調集更多騰犬，將工會四周團團包圍，準備進一步向我工友施毒手。三時四十五分，單是廣東道樹膠塑膠工會樓下，即停放了八部滿載軍裝騰犬的狗車，四名洋「幫辦」、洋「警司」穿來插去，佈置一切。工會附近樓宇梯口和街上，手持用紙包裹的鐵棍的便衣特務，如蟻赴羶，大批集結。他們狗頭狗腦，到處張望，準備行動。

在樹膠塑膠總工會內，工友發覺會所後面的樓宇天台，亦已滿佈港英騰犬。他們曉得，自己已處在暴徒們的包圍圈中，他們將會受到襲擊。面對這種情勢，英雄的工友們想的是毛主席的教導：「有來犯者，只要好打，我黨必定站在自衛立場上堅決徹底乾淨全部消滅之（不要輕易打，打則必勝），絕對不要被反動派的氣勢洶洶所嚇倒。」他們在這緊張的時刻，學習了最高指示：「人不犯我，我不犯人；人若犯我，我必犯人。」「下定決心，不怕犧牲，排除萬難，去爭取勝利。」學習完了，他們紛紛戴上防毒氣口罩、眼鏡，緊守崗位，準備戰鬥。

五時三十五分，近百名狂暴暴徒分別自新填地街和旺角道兩邊分頭擁進廣東道，還有三、四百狂暴隊在廣東道外圍，構成對樹膠塑膠業總工會的大包圍。其中一部分爬到工會對面的六樓，居高臨下，向工會發射催淚彈、毒瓦斯和木彈等。

出其不意開門突襲野獸 拼一個夠本拼兩個有利

第一響槍聲，是在下午五時五十五分。港英驅使騰犬分別自工會的前後發射，槍聲一度密集如炒豆。距離現場二、三十家鋪位的坊衆，聞到催淚彈的刺鼻氣味，也涕淚交流。在工會內，工友眼見敵人開槍，憤怒達到極點。他們想：如果野獸們擁進工會，就要和牠們拼，拼一個夠本，拼兩個有利。工友們想到的是如何戰勝敵人，完全沒有想到自己。他們有些堅守樓梯，有些撥備汽水瓶，有些救護傷者，有些則在天台監視，他們見到暴徒發射過來的催淚彈，就用濕氈包去擲，一般工友支持不了，別隊工友就替上去，互相支援，共同抗暴。暴徒在向工會樓梯衝擊的時候，堅守在樓梯的工友，一次又一次地擊退了企圖上衝的敵人。為工友的英勇行動所震懾的白皮豬和黃皮狗，一步一驚，他們頭上身上，不停地碎彭的有玻璃瓶飛來，迫得野獸們一再潰退。有時，工友們還突然出其不意的開門衝出，撥擊這些野獸，嚇到一個白皮豬在工友出擊時，臂腹之間中了一記，豬腸也流出來，牠嚎叫一聲，馬上倒下。

環境更惡劣工友決定突圍 重溫毛主席指示勇氣頓增

狂暴的敵人大量施放催淚彈和毒瓦斯，使在天台拒敵的工友們嗆眼、流淚、暈眩，當毒氣瀰漫達到人體無法忍受的程度時，他們馬上全部撤回四樓工會。大家重新戴上口罩，加添樟腦油在掩鼻的毛巾上，增加人體對毒瓦斯的抵抗力，繼續堅持戰鬥。

環境更惡劣了，工友們決定突圍。他們背好傷員，可是，樓梯太狹、太直了，人數佔壓倒優勢的敵人堵住梯口，野蠻地以木彈槍向下衝的工友射擊，部分工友退回三樓去。但從另一個地方衝出去的，卻部分完成了突圍任務。留守在四樓會所內的工友，他們重新溫習了最高指示：「共產黨員就會有犧牲，死人的事是經常發生的。但是我們想到人民的利益，想到大多數人民的痛苦，我們為人民而死，就是死得其所。」工友們讀到這裏，勇氣陡增。有位工友說：「現在街上很吵，看來是羣衆和狗交鋒了。是羣衆支援我們來了。我們的鬥爭是正義的，我們的鬥爭不是孤立的。」有位工友找來了一支鐵水管，十分激憤地表示決心：「狗進來了，就跟牠們拼！」「我們就算萬一被捕，有甚麼了不起，坐監等於探親，怕什麼！」

野獸七次衝上梯間失敗 工友重傷昏迷仍叫「打狗」

用毛澤東思想武裝的工人，能夠在狹小的一個樓宇內，在數百發催淚彈、毒瓦斯和木彈的密集射擊下，能夠堅拒數百敵人圍攻達七小時。這些，港英法西斯主義者只能認為是「奇蹟」，而無法理解的。

持鬥在劇烈地進行着。白皮豬和黃皮狗前後連續上衝六、七次，結果都是失敗。被毒氣傷暈的工友，醒來又自動爬起繼續戰鬥。體弱的女工友和受傷的工友，爭着到梯口第一線守衛。身受重傷的工友，在半昏迷狀態中，還斷續地作戰鬥的呼號：「打狗！」「打狗！」「打狗！」他的聲音雖然很微弱，但戰友們聽到了，卻渾身發熱，熱淚滿眶，二話不說，就拿起玻璃瓶狠狠地向樓梯的野獸飛擲下去……。

在樹膠塑膠業總工會的牆上，現在還刻着「堅守陣地」等幾個字。這幾個字，不曉得是那位工友，在毒霧籠罩不能發聲的情形下，用硬物刻牆寫的，它有力地鼓舞着戰友：「堅守陣地，戰鬥下去！」這是無聲的戰鬥號角，它完全蓋過了暴徒發出的槍聲和騷叫聲！

敵人久攻不下嚇又不頂事 竟跑上工會鄰樓鑿牆開洞

工友們堅持着戰鬥，口罩掉了，用手掩着；實在支持不了，大家就伏身樓內的水面上。這些水，是工友們對付催淚彈和毒瓦斯的「武器」，他們把水放滿地上，水高四、五吋，有敵人的毒氣彈自窗外飛來，一落水，發出的毒霧就大減，有些旋即熄滅。後來，工友又設法找來一些夾板，頂着前後窗口，減少催淚彈的進入。

已經感到技窮的暴徒們，這時又來恐嚇，他們用播音器高叫：如果不離開，就開機槍！工友們根本不去理會他，繼續堅守戰鬥崗位。

敵人嚇的一招失敗了。港英法西斯暴徒更卑鄙的手段也使出來。一羣騰犬這時跑到工會隔鄰五樓，用鐵鑿鑿牆。面對新的形勢，留在四樓會所的工友們立即作出決定：撤出工會，集中到二樓。但衝到二樓時，給密集的催淚彈和木彈封住出路，無法前進，於是退入三樓內，準備最後一擊。

九時四十分，暴徒鑿牆開洞工作完成，那些虛怯的傢伙，不敢馬上鑽出洞口，就在洞外向無人的工會先作一輪射擊，才敢將狗頭鑽出洞外。牠們翻箱倒篋，大肆搜劫，行同強盜，工會內的存款，經此一役，蕩然無存。

工人施快刀嚴懲野獸 白皮豬受傷嗥叫而退

攻入工會之後，暴徒們欣喜若狂，但是，工友的「失蹤」，又使他們提心吊膽，步步驚魂。白皮豬調集更多騰犬，由上而下，逐樓搜索，到達三樓時候，竟急不及待地以大鎚頭衝進。當時尚留在內的工友，正準備以武器自衛，手持毒液的白皮豬，在破門的剎那，向工友迎面噴射，頓時屋內毒霧瀰漫，工友們被大批野獸壓到牆角，被牠們拘捕。

當時有幾位工友，退到屋後小房內，他們受辱不深，仍能反擊。行為兇殘而內心虛怯的白皮豬，見屋後房門掩着，不敢立即衝進，先用豬蹄將門推開，隱伏在內的工友將門輕輕合上，一開一合，如是者接連幾次，白皮豬用手推門，手剛一露出，工友們把握時機，馬上快刀斬下，一見有血，白皮豬忍不住痛，白皮豬掩手嚎叫而退。好一陣，野獸不敢再衝門。工友把握時機，馬上扳上門閂，房內閣仔隱蔽。驚魂未定的騰犬，搜索良久，然後用斧劈開房門，人，急步退出放槍，有四名工友跳下衝出被捕了，受過了懲罰的騰犬不敢再回頭搜房，急急隨大隊溜走。

一人倒下千萬人站起來 膠業工人更團結更堅強

這一場歷時近七小時的抗暴戰，真是氣壯山河，可歌可泣。這一戰，使窮兇極惡的港英法西斯暴徒洩氣；給予暴徒們應有懲罰。人們為樹膠塑膠工友的英勇抗暴行動歡呼、鼓舞；為他們被港英當局非法逮捕、毒打和審訊感到極端憤怒。樹膠、塑膠工人的鬥爭絕不是孤立的。連日到該會慰問的工友和其他反對港英迫害的戰友紛紛表示：「一個人倒下去，千萬人站起來。我們不怕它（指港英當局），我們來接班，繼續和敵人鬥下去！」港英的迫害、港英的屠殺，嚇不倒我們英勇的無產階級硬骨頭。毛主席說：「中國人民曾經遭受長期的壓迫，官僚主義、軍閥、地主、土豪劣紳、帝國主義，手裏都拿着刀，要殺人。人民懂得了，就照樣辦理。……被壓迫、被屠殺的人民拿起刀來，誰如果再要殺我們，我們就照樣辦理。」經過港英法西斯當局的血腥鎮壓，使得樹膠、塑膠工人團結得更緊，他們豪邁地表示：「敵人希望嚇倒我們，我們要更堅強地戰鬥下去！」

各界鬥委會昨慰問李安遺屬 號召同胞踏着烈士血跡前進

謝鴻惠代表各界鬥委會向烈士遺屬致送慰問金三萬元 李安妻兒講話一再表示要化悲憤為力量與港英鬥到底

【本報訊】港九各界反對港英迫害鬥爭委員會代表，昨天向英勇抗暴、堅強不屈的邵氏片場工人烈士李安遺屬慰問。各界鬥委會代表號召大家向烈士的抗暴的英雄行為學習，踏着烈士的血跡前進，為烈士們報仇，把港英鬥垮鬥臭。各界鬥委會代表並向遺屬致送慰問金三萬元。這一筆慰問金，不是關於烈士之死的賠償和撫恤，日後由港英當局負責。

李安工友在邵氏片場被資方勾結港英狗捕，被活活打死於港英的魔掌和「法庭」內，血債新仇，加上舊恨，令人髮指。港九各界鬥委會代表謝鴻惠、潘德聲、黃建立和任意之，昨天向李安烈士遺屬慰問時，謝鴻惠代表致詞。謝鴻惠高度評價烈士之死，他說，毛主席教導我們：「人總是要死的，但死的意義有不同。中國古時候有個文學家叫做司馬遷的說過：『人固有一死，或重於泰山，或輕於鴻毛。』為人民利益而死，就比泰山還重；替法西斯賣力，替剝削人民和壓迫人民的人去死，就比鴻毛還輕。」李安烈士的死，是為了捍衛毛澤東思想，是為了中華民族的尊嚴，是為了港九同胞的利益而死，因此，他的死，就比泰山還重。

謝鴻惠號召大家學習李安烈士的革命精神，大家要不忘記烈士的仇和我們中華民族的仇，血債要血償。謝鴻惠代表各界鬥委會向李安遺屬致送慰問金三萬元。

李安烈士的妻子和兩位大兒子在慰問會上致詞。烈士的大兒子在感謝各界鬥委會代表的慰問後說：「港英當局血腥殘害我同胞的罪行是洗不脫的。我們一定要更加團結起來，打倒英帝國主義，為死難烈士們報仇。」這位年青人講話時很是激動，他一再表示要化悲憤為力量，與港英帝國主義鬥爭到底。最後，他帶頭高呼「港英必敗，我們必勝！」「毛主席萬歲！」

邵氏片場工人鬥委會代表在慰問會上表示感謝各界鬥委會的慰問，他代表邵氏工人誓要與港英鬥到底，粉碎港英的反動統治。

邵氏工人鬥委會昨向資方提抗議

廠長吳新運怕得要死躲進小屋內

【本報訊】邵氏片場工人鬥委會為抗議資方勾結港英殘害工友李安和威迫工友簽名支持港英的種種罪行，昨天下午，派出代表，到邵氏片場去向資方抗議。當工人鬥委會代表到達時，該廠長吳新運怕得要死，躲進大門內的小屋躲藏，然後由看門人收下了抗議書。

抗議書首先抗議，於七月二十四日，資方無理地宣佈除人，拒絕大部分職工正常權益，企圖以飢餓政策迫使職工就範，以達到政治迫害的目的。為此，要資方必須迅速宣佈，無條件恢復全體被迫害職工的工作。

抗議書第二次指出：資方長期以來，在一小撮英籍分子支配下，從政治上、經濟上無止境地剝削和迫害職工。在這次全港九愛國同胞洶湧澎湃的反迫害鬥爭中，你們竟然露骨地勾結港英帝國主義者，逮捕工友李安及王燈森，在黃大仙警署及「北九龍裁判署」內將李安工友活活打死。港英犯下的滔天罪行，你們也難逃罪責，有血性的中國同胞絕不能容忍，血債血償，我們要為李安工友報仇。不管你們算盤怎樣打，形勢比人強，如不及早懸崖勒馬，將功贖罪，一定要受到民族法律制裁的。

美資遊艇廠工友 昨天膺懲兩洋人

入廠抗議無理除人時資方竟召警恫嚇 其後兩洋人更動手打人工友乃予還擊

【本報訊】新界西貢抗口美國遊艇廠，日前無理解僱大批工人後，昨天一批被「解僱」工人到該遊艇廠向資方提出抗議，並且在廠內外唱革命歌曲和讀毛主席語錄及高呼口號等。至下午工友離廠時，廠方兩名洋人突向工人挑釁，被工友施以懲戒。資方竟出動殘暴隊配合，企圖兇毆及迫害工人，但是工人們機智勇敢，堅決衝出重圍，安全撤退，對該廠兩名洋人則予以適當的懲戒。

該遊艇廠共有工人約六百餘人，受盡資方重重剝削。上月間，工人停工抗議港英當局迫害和殘殺港九愛國同胞，並且貼上大字報，以表達心聲。迨至上月廿八日，工友回廠上班時，其中有一百八十多名工人突被資方無理解僱，工友們十分憤怒。

昨上午八時左右，六十多名工人列隊到廠向資方提出抗議。工友們質問資方為何無理解僱時，資方突感狼狽，十分害怕。解僱工人時，資方只是說工人「犯了廠規」，但工友們認為他們之所以停工，是抗議警方殘暴殺害港九愛國同胞。當工友們向資方提出抗議時，突有大批便衣特務和武裝警察出現廠內，爲數約三十多人，對工友施恐嚇。但工友們不懼怕，並質問資方是否召警威脅工友，而資方不敢承認。隨後工友們集中於廠內寫字樓側座，他們有秩序地讀毛主席語錄，唱革命歌曲和讀報等。至十一時四十五分，有秩序地列隊外出午膳。當工友們出閘口時，有一輛警方指揮車停在廠閘口，並用槍指着工友，施行恐嚇，但工友不理。

至中午十二時五十五分，工友們午膳後返回該廠時，那架指揮警車已停在廠內，而廠門口之木閘則用大鐵鍊鎖着，拒絕工友入廠，使工人們十分不滿，立即向資方質問和提抗議。後來工人們則集中於廠外，繼續向資方抗議。同時，工友們又讀毛主席語錄，大唱革命歌曲等。當時有一黃皮幫辦，向工友們施恐嚇，說什麼要執行「緊急法例」，超過兩人以上聚會是「非法」。當即遭到工人的痛斥，並說：你們夫妻二人行街就不要帶上孩子，否則也是犯了你的「法」。工人們又說：我們這次勞資糾紛，警方是否準備介入，迫害工人。工人們針鋒相對，斥退該名黃皮幫辦。至四時五十五分，工人們高呼口號：「反對資方勾結警方迫害工人！」「抗議廠方無理解僱工人！」「港英必敗！我們必勝！」「毛主席萬歲！」等。事後工人們乘坐貨車回家，可是這個時候資方兩名洋人竟從廠內走出向工人們挑釁，並抄下工人們乘坐之貨車牌號，工人便向資方提出抗議。不料兩名洋人兇性大發，動手毆打工人，但是工人們依照毛主席的教導：「人不犯我，我不犯人；人若犯我，我必犯人」，以其人之道，還治其人之身，對兩名洋人施以懲戒，把向工人們挑釁者打得落花流水。

與資方勾結並密切配合的港英警察立即發出緊急報告，於是大批殘暴隊開到牛池灣清水灣道口截查工人乘坐之車輛。但是勇敢、機智的工人們在殘暴隊還未來得及佈陣，不理它喝令停車，堅決衝破殘暴隊的包圍。一架指揮車曾響起警號，緊追工人們乘坐的貨車。工人們一方面作好應戰準備，一方面繼續向前衝。工人們激昂的戰備情緒嚇得那輛警車不敢過於接近，全部工人終於勝利地安全回到家裏。

各界鬥委會派代表 慰問膠業抗暴工人

膠業工會代表報告血戰騰犬七小時經過 連日前往膠業工會慰問的同胞絡繹不絕

【本報訊】與港英殘暴隊血戰七小時的英勇頑強的膠業工人，連日來受到各界同胞的熱烈慰問。每一位前往慰問的人都表示要學習膠業工人活學活用毛澤東思想，以毛澤東思想武裝頭腦，從而敢於與港英殘暴隊面對面展開一場反暴戰的經驗。

昨天，港九各界鬥委會代表謝鴻惠、潘德聲、黃建立前往慰問。膠業工會代表在慰問會上向各界代表介紹膠業工人與殘暴隊血戰七小時的經過後強調說，他們膠業工人能夠堅持戰鬥，把港英帝國主義鎮壓我同胞的密集催淚彈和毒瓦斯武器，一次又一次地擊退了，完全是依靠毛澤東思想的偉大力量。有了光焰無際的毛澤東思想，什麼反動的東西都能摧毀。

膠業代表向各界代表會報，他們膠業工人在工會被搗毀的翌日，立即搬來繼續辦公，今後，將更要把工會搞好，團結、組織更多的羣衆，踏着烈士的血跡，奮勇前進，把港英鬥垮、鬥倒。

各界鬥委會代表黃建立向膠業工人，向三位光榮犧牲的膠業工人烈士遺屬致慰問。他說，膠業工人面對敵人的瘋狂的血腥鎮壓，表現出大無畏的英雄氣概，膠業工人遵循着毛主席的教導：「人不犯我，我不犯人；人若犯我，我必犯人。」「下定決心，不怕犧牲，排除萬難，去爭取勝利。」堅決地反擊港英的侵犯，鬥得非常出色，鬥得非常勇敢，堅守了七小時，這是大家都要學習的。

黃建立說，在這場英勇鬥爭中，有三位工友犧牲了，數十位工友被非理拘捕了。他們是為了維護中華民族尊嚴，為了捍衛毛澤東思想而獻出了一切，甚至生命。對於烈士的死，是重於泰山的死，我們要向他們學習，要踏着他們的血跡前進。我們更要向死難烈士的家屬致深切慰問。

黃建立說：「我們要警告港英，不要以為多殺幾個人，就會把港九同胞的抗暴鬥爭嚇倒，這是絕對不可能的，正如毛主席指出一樣，是『搬起石頭打自己的腳』而已。港英瘋狂的血腥鎮壓，只會引起了更多人要把它徹底打敗、徹底粉碎。」

昨天同時前去慰問的有文匯報職工代表、中國新聞社職工代表、周末報社代表、南洋商業銀行職工代表，港九塑膠業鬥委會的代表也在較早時候前往慰問。前天，也有鉅昌行、木匠工人鬥委會、中華總商會等。

鷹犬又向我報挑釁 竟截查毆打派報員

本報職工警告港英須當心後果

【本報訊】窮兇的港英當局繼日前非法毆辱搶奪賣文匯、大公報聯合號外的愛國青年之後，昨日又向大公報一名派報員挑釁，無理截查派報員所騎的單車，進行侮辱性的搜身，並加毆打。港英這一新的挑釁，引起大公報全體職工的無比憤慨。我們要警告港英當局，必須立即停止這一迫害行為，否則由此引起的後果概由港英負責。

事情發生在昨晨六時十五分，大公報一名派報員騎一輛單車經過銅鑼灣維多利亞公園附近，突然被停在該公園門口的大批殘暴隊無理截停，十多名殘暴隊將大公報派報員包圍，進行侮辱性的搜身。當這一羣鷹犬發覺派報員的單車載有文匯報和大公報時，其中一名鷹犬就惡狠狠地一拳打在派報員的胸部，並對文匯、大公報進行惡毒的污衊。留在殘暴車上的一些殘暴隊，聽到截住了大公報的派報員，竟狂妄地叫囂：「打佢啦！」一名警目即揮拳打了派報員的下巴一拳，一名白皮豬更排衆而前，扭住派報員的手，嘰哩咕嚕地對黃皮狗有所指示，黃皮狗於是對派報員進行非法的盤問和恫嚇，還揚言要拉上差館。派報員和港英鷹犬進行針鋒相對的鬥爭。最後，鷹犬們以無法對他羅織「罪名」，才將他釋放。事件前後歷廿五分鐘之久。

旺角大批特務出籠 專向愛國同胞埋手

懷四兩廢鐵 持愛國報紙

一讀者來信促同胞提高警惕

【本報訊】一位讀者來函，揭露旺角警署派出大批身懷手槍利器的便衣特務，手持進步報紙，混在羣衆中生事。來信如下：

編輯先生：

小弟獲知港英當局有一項陰謀，特借貴報篇幅予以揭露。

最近，旺角警署派出很多便衣，四、五個一隊，化裝為工人或苦力，手持愛國報紙，做成假象，迷惑同胞。他們每人除佩手槍外，還有足以使人致命的利鐵或匕首在身。有些手上尚持着武器。這些黃皮走狗在街上竄走時，多是前二後三，彼此呼應。

港英派出這批身懷利器的黃皮狗上街，可能是找我愛國同胞埋手，行兇後則推卸罪責；或混在羣衆中，設法生事。希望我同胞提高警惕，認清狗相，不要被這些畜牲所騙。

一個天良未泯的人 七月一日

對毛澤東思想怕得要死 港英指使便衣特務 一再擊毀中航櫥窗

該公司職工昨提出最強烈抗議

【本報訊】中國航空公司的櫥窗，又一次被港英暴徒擊毀。該公司職工萬分憤慨，昨發出聲明，揭露港英這種法西斯暴行。來信說：六月卅日晚上九時許，中國航空公司展覽櫥窗，繼六月十日深夜之後，又一次被港英便衣特務和暴徒擊破。

當時，有人目擊一批便衣特務和暴徒，其中一個中等身材胖胖的男子，身穿緊身深紅色T恤、黑褲，手拿黑面罩的，用鐵鎚向我公司的展覽櫥窗猛力擲去，把玻璃擊破，事後，這個暴徒即逃於仁大廈那面逃去。

港英當局一向對於我們宣傳毛澤東思想和揭發他們的血腥罪行怕得要死，恨得要命，經常有組織、有計劃地來進行生事挑釁，如撕毀該公司張貼的文匯大公報號外，用痰涎塗污我們櫥窗玻璃，或在現場大叫大喊，恐嚇等等，對於這一系列的無恥的破壞行動和挑釁行為，我們全體職工表示最強烈的抗議！

我們偉大的領袖毛主席說：「凡是敵人反對的，我們就要擁護；凡是敵人擁護的，我們就要反對。」我們就是要堅決按照毛主席的指示辦事，任何反對中國人民、反對毛澤東思想的人，一定沒有好下場的。

澳門同胞續採行動 抵制三家賣國報紙

並寫出大字標語：「一切打着『中華民國』旗號的人頭畜鳴的報紙，如不收起漢奸言論，亦要掃除！」

【本報訊】澳門日報昨日發表了鄧思放等讀者來函之後，立即獲得澳門愛國同胞和愛國報販的廣泛共鳴和支持。[illegible]這幾份賣國報紙，昨日起已被有關報紙代理及愛國報販抵制了。這表現了這些報紙代理和愛國報販站穩反英抗暴的正義立場，從大處着眼，把暫時的個人利益服從長遠的國家民族利益。

當澳門報紙代理人看到這封讀者來信之後，[illegible]

[illegible]發售這些漢奸日報、壞報。「快報」、「新報」的代理人亦停止發售「快報」、「新報」。至於「新聞夜報」的代理人，愛國同胞都希望他能以民族大義為重，停止發售澳門的「新聞夜報」。

澳門愛國同胞和以民族大義為重的、敢於抵制的報紙代理人表示熱烈讚揚，並貼上大字標語：「響應抵制『華僑日報』、『快報』、『新報』」、「一切打着『中華民國』旗號的人頭畜鳴的報紙，如不收起漢奸言論，亦要掃除！」

龍城坊衆懲戒敗類 送去花圈贈鄺命光

鄺某發表「支持政府」最近又破壞罷市 大花圈在國際百貨公司萬衆途人叫好

【本報訊】曾經發表支持港英法西斯暴行，最近又破壞九龍城罷市的鄺命光，昨天被人在九龍城他的國際百貨公司門前掛上大花圈一個，並用白布寫着：「鄺命光漢奸走狗千古」、「民族敗類抵死有餘」，下款是九龍城坊衆敬輓。

鄺命光的靈魂雖然已經死去，愛國同胞就給牠送葬。這一情事，大快人心。一時圍觀者如堵，直到後來由黃皮狗到場，才將「禍事」整理整理。

關於這件事，本報昨天接讀者來函，評述如下：

今（七月一日）天早上，九龍城出現一件大快人心的事，我覺得要寫信給您，讓更多人共享。

港九六十餘個鬥委會宣佈大罷市，以配合工人大罷工向港英反動統治衝擊，九龍城的豬肉檔、肉食公司的職工和資方，都爭取做一個有血性的中國人，完全罷市響應。但是，在九龍城侯王道與獅子石道交界的國際公司，卻不惜做民族罪人，在肉類部大賣豬肉，沒有絲毫罷市的表示。

原來這家國際公司的老闆，是「九龍城街坊福利會主席」，曾經盜用我們街坊的名義，登報向港英獻媚，不惜與中國同胞為敵。這次被送花圈，用黑底白字寫着「鄺命光漢奸走狗千古」，下款是「九龍城坊衆」。

九龍城街坊 一個街坊

明日開始供應的「毛澤東選集」新版本及「毛主席語錄」英文新版本、「老三篇」中英文對照本、卅二開毛主席詩詞手稿，以及五日開始發售的盒裝「毛主席語錄卡」。（本報訊）

罷工罷市威力大 港英露出狼狽相

兩月來被港英害得好慘
酒家茶樓營業減 已有十多家關門
另十間左右正着手辦理結束

【本報訊】在港英不斷製造法西斯暴行的打擊下，港九飲食業已陷於奄奄一息狀態，處境奇慘。

自從港英製造新蒲崗血案，並不斷對我港九同胞擴大迫害，香港經濟一落千丈，飲食業生意急劇縮減，影響之下，已經有十多間茶樓、酒家於五、六月份結束營業，還有約十家頗有規模的茶樓、酒家正在着手辦理結束。

港九工人為了維護民族尊嚴，展開轟轟烈烈的聯合大罷工之後，飲食業的慘淡情形更見明顯。許多茶樓、酒家以前午市都熱鬧得水洩不通，現在隨便哪個時候去光顧，都容易找到座位。夜市更是冷冷落落，有些茶樓已經索性將夜市取消，或者將夜市由兩層樓縮為一層，據飲食業人士估計：目前每天的生意額，比兩個月前減少了一半或者三分之一。

港九愛國小販，跟愛國工人配合工人大罷工，實行聯合大罷市，飲食業用料缺乏，在各茶樓、酒家出現了更不平常的現象，有些在這兩天根本取消了「蝦餃」、「燒賣」之類點心，一味賣出甜包、甜糕、鹹水角等，有些用早已備用的凍肉製點心，帶有異味，顧客不歡迎。這些茶樓也只落腸少許，叫賣兩三回算數。

有些茶樓、酒家、飯店以用料來價高昂，已於前天、昨天開始提高食品售價，以中區一家酒樓為例，昨天貼出一張告事：「的價高漲，稍將加價，臨時性質，祈請原諒。」該酒樓點心每款加價一角，飯麵加價二角至五角，加價幅度大，在顧客中引起頗大的震動。

自我港九愛國工人與各界同胞展開反英抗暴大罷工、大罷市後，港英當局怕得要死，鬧動一切宣傳機器，不斷說謊，強調什麼「供應正常」。但每一個居民只要到街上走走，或者只從飲食業這一環，就可以看到一項「無可否認的事實」，就是香港商場已經呈現一片混亂，港英當局已經在吃着它自己種下的苦果。港九同胞面對目前的混亂狀態，都心明眼亮，認識到事件元兇是港英當局，一切後果應由港英負責，由此引起一切不便，都唯港英是問，為了反對迫害，我們就是要同港英鬥到底，不獲全勝，決不收兵。

金文泰校友鬥委會 號召同學團結抗暴
展開三視運動鬥垮港英

【本報訊】金文泰中學校友鬥委會前日發表「告金文泰中學校友及在校同學書」，全文如下：

校友們，同學們！

反迫害鬥爭的戰鬥號角正吹遍了港九每一個角落！這一場鬥爭，是轟轟烈烈震天動地的鬥爭，是正義與暴力作死活的鬥爭，是有骨氣、有民族尊嚴的中國人與無恥的、狂妄的英帝國主義的鬥爭，是港九愛國同胞粉碎港英反動統治的鬥爭！

這場鬥爭正以雷霆萬鈞之勢向前發展，這股反英的洪流將沖垮港英法西斯的血腥統治！

校友們，我們都一樣，在港英帝國主義推行的所謂「官立」學校接受奴化教育的毒，現在是我們反擊的時候了！我們必須立即團結起來，投身到這場偉大的鬥爭中去！

在校的同學們：

我們堅決支持你們在校內、在任何地方的反奴化教育、反港英迫害的鬥爭。我們都是先進的子孫，我們深深為你們繼承了「五四」的光榮革命傳統，在校內校外進行鬥爭感到歡欣。

在當前的大好形勢下，你們應該拋開書本，投入戰鬥。皇仁書院學生的愛國反英行動是你們學習的榜樣。你們必須更廣泛地進行宣傳，更深入地進行組織，我們準備與你們聯合在一起，在反奴化教育、反迫害的鬥爭中，我們呼籲：所有有骨氣、有民族尊嚴、不甘做奴才、不肯受奴化教育的金文泰校友在校同學，立刻行動起來，與全港各界愛國同胞共同行動，把港英的反英抗暴鬥爭搞得更大，不獲全勝，決不罷休！

民生出現抗暴傳單 全校同學大為振奮
該校反迫害小組支持「紅雷戰鬥隊」行動 指出傳單寫出了同學們的心聲

【本報訊】民生書院反迫害鬥爭小組致函本報，內容如下：

編輯先生：

今天（六月廿九日）是一個值得為興奮的日子，因為在我們學校裏出現了我校「紅雷戰鬥隊」告民生同學書，他們衝破了學校的重重壓制，散發傳單，這是一件大好事。早上，同學們取得傳單後，興奮，又高興，因為傳單上寫出了我們民生廣大同學的心聲。長期以來，我們在港英殖民統治下，受到種種奴化教育，學校當局向我們灌輸什麼「中華民國」，並鼓動我們去看黃色的、美英的「牛仔片」、「間諜片」，真是豈有此理！我們的怒氣再不能抑制了，現在是我們大舉控訴校方的時候了，那個姓陳的傢伙，見到傳單後，竟當眾撕破傳單，但這只會表現出他們的瘋狂。

「紅雷戰鬥隊」的戰友們，被敵人反對是一件好事，可見你們做得對，做得好！在這場鬥爭中，我們向你們致敬，我們堅決擁護你們，並且緊決支持你們，我們的鬥爭是一定會勝利的，讓我們攜手向奴化教育開火吧！最後，讓我們高呼：港英必敗，我們必勝！

大團結萬歲！

民生書院愛國同學粉碎奴化教育！

民生書院反迫害鬥爭小組

一九六七年六月廿九日

方便各國人士購革命書籍
和平書店增闢新門市部
位於商務印書館後座明日開幕

【本報訊】出版物要經營外文出版物的和平書店，為適應各國人士要求閱讀毛主席著作的熱切願望，特由明日起增闢一個門市部，大量陳列毛主席著作和各種宣傳毛澤東思想的書籍、畫冊等。該新門市部位於中國商務印書館後座（亦即原來的商務印書館書籍部）。

明日開幕發售的外文版「毛主席語錄」，將在該門市部大量供應。至目前為止，和平書店供應的「毛主席語錄」外文版本共十四種，計為：英文、法文、西班牙文、德文、意文、俄文、阿拉伯文、緬甸文、印尼文、越南文、泰文、日文、斯瓦希里文及塞爾維亞文等。

培僑漢華等鬥委會 分別追悼三位烈士
決高舉毛澤東思想偉大紅旗鬥倒港英

【本報訊】培僑中學校長、教師、學生、家長和培僑中學校友會三個單位的鬥委會，昨日上午聯合舉行追悼會，追悼反英抗暴烈士徐田波、黎松、鄧自強。大家號召大家繼承烈士們的遺志，把反英抗暴鬥爭進行到底，把港英鬥垮。

培僑中學鬥委會全體學生、全體教職工和家長校友代表，懷着對烈士的悼念和崇敬，懷着對英帝的刻骨仇恨和對抗暴必勝的信心，出席了追悼會。有些未能出席的家長和校友也趕來了參加悼祠。

校長在悼詞說：我們一定要向三位抗暴烈士學習，學習他們敢於鬥爭，不怕犧牲的精神，為人民服務的精神，更重要的就是在我們紀念三位烈士的時候，要更好地學習毛主席著作，更高地舉起毛澤東思想偉大紅旗，把這場反英抗暴鬥爭進行到底！

漢華中學、福建中學、公民中學、漢華夜中學、福建中學夜校、香島校友會、中國國貨公司、港九工藝品業、港九石礦建築材料業、港九五金業以及福僑紡等十多個單位的鬥委會，也於前、昨兩天為三烈士舉行了追悼會。

培僑中學師生、家長、校友昨日追悼反英抗暴烈士

灣仔區報販 成立鬥委會
誓報港英欠下的世代仇

培僑師生家長 續捐款反迫害
梁伍合商行職工昨再捐一千元

大埔林村學校學生 反迫害戰鬥隊成立

青年知識 調整內容

在穗前香港電車工人歐陽少峯等來函
向愛國電車工人致敬
鼓勵戰友們對港英打上一拳再踏上一腳

九龍各校發聲明
抗議濫捕李世流 要求港英當局立即放人

通告

恒昌行 經理 吳啓光謹啓

謝

先夫謝公靄淳府君之喪於昨（一日）在九龍殯儀館出殯

未亡人 謝何鳳娥 泣叩

最後三天 亞洲秘密警探 方盈 王羽 王俠

六院五場 星月爭輝

南華 即日仍映 地道游擊戰

美麗宮 今天四場 鐵觀音

今天繼續獻映 紅花朵朵向太陽

南華 普慶 珠江 南洋 高陞 小姊妹 地道游擊戰

普慶·珠江 今天四場 紅花朵朵向太陽

仙樂 黃金島 大師姐

國泰 瘋狂生活

南下 寂寞的心 銀河抱月 紅花朵朵向太陽

罷工罷市威力大 港英露出狼狽相

各界乘勝深入展開三視運動

編輯先生：

港英當局悍然不顧，一再升級迫害港九愛國同胞，進行一連串的血腥暴行，凡我愛國同胞，為了捍衞民族尊嚴，伸張正義，均必堅決予以反擊 [illegible]

[illegible]

港九航運船員反迫害鬥爭委員會

編輯先生：

[illegible]

宏興公司反對港英迫害鬥爭委員會

編輯先生：

[illegible]

一羣恨英者

大公報編輯先生轉港九工商界聯合大罷市的號召 [illegible]

[illegible]

反英抗暴兵團第一戰鬥隊

大罷市和大罷工一樣，給敵人以沉重的打擊 [illegible]

[illegible]

香港精紗行業職工鬥爭委員會

敵人打錯算盤找錯對象

[illegible]

要拉緊絞索制敵死命

[illegible]

在電車工作的愛國港九電車工人

革命敬禮！

一九六七年六月廿八日

烈士家屬提出五項嚴正要求後

港英想轉移視線包庇禍首

羣衆提出警告：「控告」警員打人，是騙人的鬼把戲。妄想只犧牲幾個走狗，以便自己脫身，是行不通的。兇手固然難逃懲罰，禍首港英更不能推卸罪責。

編輯先生：

被港英殺害的烈士的遺屬和親友在記者招待會上，一致揭露港英當局指使的兇殺罪行，並提出嚴正要求 [illegible]

[illegible]

中國保險公司職工鬥爭委員會

英帝軍機挑釁 想做撼樹蚍蜉

不自量力的約翰牛太愚蠢了

編輯先生：

正當香港愛國同胞的抗暴大軍一致奮起，進行罷工、罷市、罷課的時刻，正當祖國已經再三嚴正警告港英當局的時候，英帝國主義竟然在六月五日和二十六日先後以軍用飛機侵入祖國大陸和海南島上空進行挑釁 [illegible]

[illegible]

太平保險公司職工鬥爭委員會

一九六七年七月一日

編輯先生：

英帝國主義竟然膽敢悍然入侵我國領空 [illegible]

[illegible]

海港中學東風戰鬥隊

六月三十日

仇視鄙視蔑視英帝！

港大畢業生站起來 配合母校同學戰鬥

一羣校友建議三點勉共同實行

編輯先生：

[illegible]

中國銀行第八戰鬥隊

六月卅日

編輯先生：

[illegible]

中國國貨公司職工鬥爭委員會第一戰鬥隊

七月一日

中旅社門委會第六戰鬥隊

六月卅日

工業學院學生發公開信

堅決反對港英民族壓迫

呼籲老師同學工友一致行動

[illegible]

香港大學五個戰鬥組學生全體

一九六七年七月一日

鄧氏職工善鬥 一再打擊特務

[illegible]

香港工業學院鬥爭委會第二戰鬥隊

做法紅衛兵革命精神

青年學生善於鬥爭

戰鬥小組聯成兵團

烈火戰鬥兵團要做反英急先鋒

編輯先生：

我們是一羣來自五湖四海的青年、學生，為了抗暴——抗港英血腥的民族迫害——這個共同的革命目標，走到一起來了。

[illegible]

烈火戰鬥兵團

南洋商業銀行職工反迫害鬥爭委員會

賣牛雜粉者吐苦水

各類走狗輪番收鬼錢，名堂繁多，不斷勒索；出更差人，每晚白吃幾次，可恨至極！

編輯先生：

我是個賣牛雜粉的小販 [illegible]

[illegible]

牛雜粉　淸記

筲箕灣學生界戰鬥兵團成立

[illegible]

筲箕灣學生界戰鬥兵團

七月一日

學生抗暴軍陣容更壯大

新的戰鬥兵團、戰鬥隊等陸續宣告成立。他們豪邁地說：要做有血性的青年，要粉碎奴化教育，要配合工人主力軍作戰，誓把港英鬥臭鬥垮。

博雅書院組成平英戰鬥團

編輯先生：

[illegible]

博雅書院毛澤東思想平英戰鬥團

彩虹村英文中學已有戰鬥隊

編輯先生：

[illegible]

六月卅日

彩虹邨英文中學第一戰鬥兵團

模範中學組成堅紅戰鬥組

[illegible]

模範英文中學堅紅戰鬥組

留日學生捐款 支持港胞鬥爭

編輯先生：

[illegible]

烈火戰鬥兵團

梁伍合商行職工 再捐款支持抗暴

本報代收劉湘帶兩千元

編輯先生：

[illegible]

梁伍合商行職工

七月一日

謝

[illegible]

泣叩

今日 心的寞寂 銀河抱月 紅花染杂

支持港九同胞反英抗暴 澳門婦女界大示威

發揚勇敢戰鬥、不怕犧牲、不怕疲勞和連續作戰（即在短期內不休息地接連打幾仗）的作風。

毛澤東

乘勝追擊　制敵死命

商販抗暴聯合大罷市第三天

這次聯合罷市的矛頭直指港英，絕不指向廣大的港九各界同胞。在聯合罷市期間，同胞們的日常生活將會感到某些不便或招致某種程度的損失，這只能唯港英當局是問，這筆賬應向他們清算。

摘自「港九各界同胞反對港英迫害鬥爭委員會為支持工商界聯合大罷市發表聲明」

➡貨運工人罷工，商販罷市，一致反英抗暴。西環水陸貨運碼頭一片沉寂。

⬆鵝頸街市肉檯商人在民族大義當前一致參加了反英抗暴大罷市。

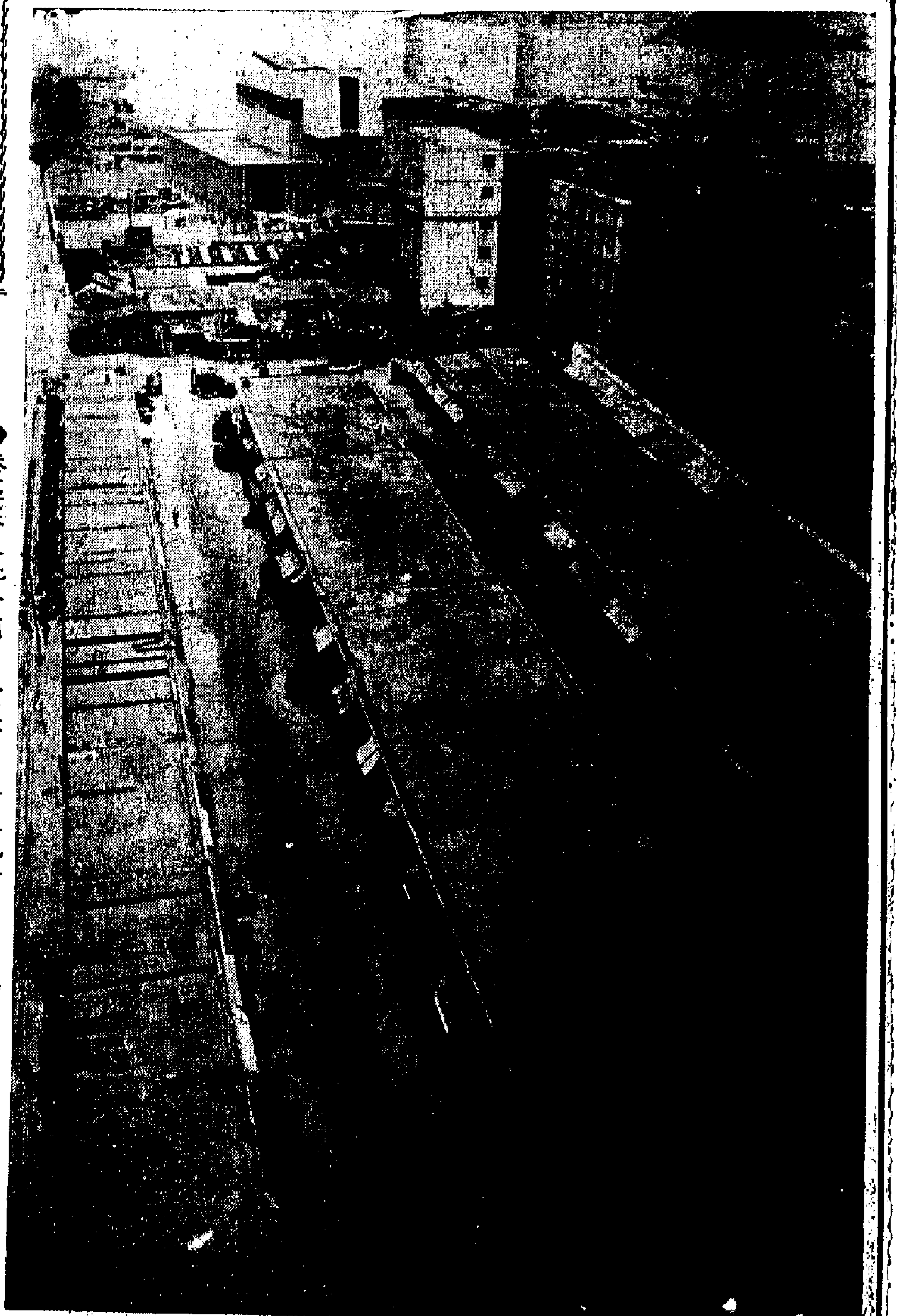

➡港區米菜批發商、二盤商百分之九十以上參加了罷市。西環蔬菜、鮮魚批發市場，整天無交易。

⬇上環街市蔬菜攤販，不畏恐嚇，不受誘騙，一於收檔罷市。

⬇小販罷市，貨源停運，空菜欄堆積如山，粉碎了港英編造「供應正常」破壞抗暴罷市的陰謀。

英帝派駐清廷的代理人 吸血鬼—赫德

三、借債經紀人

高雪舜

在赫德在華的幾十年中，帝國主義對中國進行了一系列的侵略戰爭，向中國索取了大量的戰爭賠款，造成了清政府財政的極端困難。赫德抓住這一點，積極插手為清政府借債。借債給清政府，期限短，利息重，同時又是為帝國主義在華進一步……

在這場鬥爭中，赫德當然站在英帝國主義一邊，力圖促成英德借款，讓英帝國主義在華取得更多權益，同時確保自己總稅務司的地位。懷着這個目的，赫德暗中回到英國，招攬銀團，組織募債，但俄法知先定了一步。……

……俄國人代替赫德擔任總稅務司以及取得在東北興建鐵路的權利為條件。赫德當然堅決反對。他運用了他的特殊地位，促成了英德第二次借款，借款額一萬萬兩，四十五年還清，並以年利率百分之四點五、折扣為百分之八十三的苛刻條件定約。條約中規定以海關收入和一部分厘金、鹽稅為擔保，並強備清政府不得將長江流域割與他國，否則「不惜訴諸武力」。一八九八年四月，英國駐華公使馬凱向總理衙門提出照會指出，英國在華貿易超過他國時，則海關總稅務司一職「當由英國臣民擔任」。借款合同中並規定四十五年內不得改變海關行政。有了這一條，赫德的總稅務司的職位又得以鞏固。

根據一九〇一年「辛丑條約」，中國賠款四億五千萬兩，赫德又乘此機會……

慧劍心魔

梁羽生

第四回：知誰是中流砥柱　問幾時大海澄清

英帝派駐清廷的代理人
吸血鬼—赫德
三、借債經紀人

高雪昇

在赫德在華的幾十年中，帝國主義對中國進行了一系列的侵略戰爭，向中國索取了大量的戰爭賠款，造成了清政府財政的極端困難。赫德抓住這一點，積極插手為清政府借債。借債給清政府，期限短，利息重，同時又是為帝國主義在華進一步取得各種特權的資本，是帝國主義銀行的一宗好買賣。赫德在這一連串的買賣中，當了一個「出色」的經紀人。他一手借債，一手又把海關關稅作擔保來讓帝國主義銀行看到有赫德在掌握關稅，也就完全放心。赫德也在這些買賣中，既為帝國主義出了力，又鞏固了自己的地位，並進一步控制了清政府，真是一舉兩得，左右逢源。

從一八六五年開始，到一八九五年中日甲午戰爭止的三十年中，清政府借了二十多次外債。這些外債大都是赫德經手的。為了償付中日甲午戰爭的賠款，一八九六年數額巨大的俄法借款和兩次英德借款，在當時成為俄法集團與英德集團在華政治鬥爭的焦點。在這場鬥爭中，赫德當然站在英帝國主義一邊，力圖促成英德借款，讓英帝國主義在華取得更多權益，同時確保自己總稅務司的地位。懷着這個目的，赫德暗中同到英國，招攬銀團，組織募債，但俄法卻先走了一步。當一八九六年英德借款因英國所提條件過於苛刻尚未成功時，法國公使乘機向清政府提出照會，保證借款，條件是以法國人擔任海關總稅務司，要求把赫德擠走，讓法國在廣東、廣西、雲南三省擁有某些特權。赫德在帝國主義相互角逐之中一時着了慌，惟恐自己垮台對英帝國主義不利，連忙從中斡旋，勸說英國的匯豐銀行和德國的德華銀行對清政府「讓步」，因而成立了英德借款，合借銀一萬萬兩，年息五厘，三十六年還清，以海關收入為擔保。赫德為了保住自己的地位，還慫恿英德銀團在借款合同中訂明三十六年期內不得改變海關行政，要以英國人來擔任總稅務司。但是事情並沒有到此完結，一八九八年清政府準備再借一萬萬兩，這時俄國也答應借款，但以俄國人代替赫德擔任總稅務司以及取得在東北興建鐵路的權利為條件。赫德當然堅決反對。他運用了他的特殊地位，促成了英德第二次借款，借款額一萬萬兩，折扣為八十三，並以年利率百分之四點五，四十五年還清的苛刻條件定約。條約中規定以海關收入和一部分厘金、鹽稅為擔保，並強制清政府不得將長江流域割與他國，否則「不惜訴諸武力」。一八九八年四月，英國駐華公使馬凱向總理衙門提出照會指出，英國在華貿易超過他國時，則海關總稅務司一職「當由英國臣民擔任」。借款合同中並規定四十五年內不得改變海關行政。有了這一條，赫德的總稅務司的職位又得以鞏固。

根據一九〇一年「辛丑條約」，中國應提出庚子賠款四億五千萬兩，赫德又乘此機會擴張海關權力。這項巨額賠款除以海關稅款擔保外，還增加了一項擔保品就是「常關」關稅，並把近海關五十里以內的常關（國內貿易徵稅關卡）關稅，歸海關管理。這樣，赫德的權力便又從海關進一步伸展到國內徵稅方面來了。從此，海關關稅，更根據債款擔保的先後次序用來償付外債，只把償付以後的一些些餘額，交給清政府，稱為「關餘」。這樣，清政府一些很重要的財政收入與支配權都由赫德代表帝國主義掌握起來了。所以黃序鵷在「海關通志」中說，海關「一若萬國聯合之股份公司，其股東之國籍不問焉，名義上與理論上海關雖為我國之所有，其實權全在外人之手。」（三）

國際列車見聞

廖澤

一輛輛國際列車，把世界各國朋友，送到了國際共產主義運動的中心——北京，送到了世界人民敬愛的偉大領袖毛主席居住的地方。來到中國的外國朋友們，都抑制不住內心的激情，千遍萬遍地高呼：「毛主席萬歲！毛主席萬萬歲！」

下面記述的，是在國際列車上見到的幾個生動的片斷。

越南人民熱愛毛主席

一位越南朋友一上車，就拿出毛主席著作「論持久戰」閱讀起來。他對中國列車長說：「毛主席教導我們：『戰爭的偉力之最深厚的根源，存在於民眾之中』。我們越南人民就是本着毛主席的這一教導，打人民戰爭，使侵略越南的美帝國主義，像一匹衝入火陣的野牛一樣，遲早會被燒死。」

另一位越南朋友一看見中國列車長，就站起來和他握手，並且用中國話說：「中越人民如一家。」這位越南朋友告訴列車長：「越南人民都非常非常熱愛偉大領袖毛主席，因為毛主席不僅是中國人民的領袖，也是世界人民的領袖。毛主席的光輝思想，不僅照耀着中國，也照耀着全世界，世界人民一定能在毛澤東思想的指引下取得革命鬥爭的勝利。」說到這裏，這位越南朋友激動地唱起了「東方紅」。中國列車長十分感動，把自己胸前佩帶的毛主席像章摘下來，送給這位越南朋友。

「毛主席健康世界人民幸福」

一位保加利亞汽車司機在列車閱覽室裏看「人民畫報」，忽然發現毛主席橫渡長江的照片，他馬上睜大了眼睛興奮地說：「啊，毛主席是這樣的健康啊！」一會兒，一對保加利亞老夫婦也來看畫報。他們在一起興奮地談論着中國文化大革命的成就。然後，找到乘務員，要求把登載毛主席游泳照片的「人民畫報」和幾本毛主席著作送給他們。當要求得到滿足時，他們非常高興。一位保加利亞朋友反覆地說：「毛主席的健康是世界革命人民的幸福，祝毛主席長壽！」

尋找真理之書

一位捷克斯洛伐克專家，來到國際列車上，就找乘務員了解中國的情況。他說：「由於現代修正主義分子的阻撓和破壞，我們很少得到中國的消息。可是我們心裏，時時刻刻想念北京，想念毛主席。」他誠懇地向乘務員要一本「毛主席語錄」。他說：「這是我日夜盼望得到的書，這是真理之書。有了這本寶書，我們就有了方向。」當他得到「毛主席語錄」後，領着他的孩子，走到毛主席像前，久久地站在那裏，深情地注視着偉大領袖的照片。

紅太陽照亮心房

一位蒙古人民共和國的大學生，在列車上忽然發現中國乘務員身上佩戴着毛主席像章，他目不轉睛地望着，並且做着手勢。經常接觸外國朋友的乘務員，最懂得這種手勢的含意，最理解這種手勢所表達的深厚感情，當即取下了自己心愛的毛主席像章，輕輕地別在這位蒙古朋友身上。這位蒙古大學生激動得閃着淚花，他說：「我們蒙古有句俗話：『野獸隨着氣候變換顏色』，狡猾善變的現代修正主義分子，我們從來就不信任。我們蒙古人民最信任中國，最信任毛澤東主席！戴上毛主席像章，紅太陽照亮我的心房。」

蘇聯工人的心願

來自列寧故鄉的蘇聯工人，不怕蘇修集團的迫害，千方百計地向中國乘務人員表達他們熱愛毛主席、熱愛社會主義中國的心願。一位來中國旅行的蘇聯工人，悄悄地走進乘務員的房間，對乘務員說：「我從心裏熱愛列寧、斯大林，熱愛毛主席。赫魯曉夫之流的黑手，遮不住光輝的毛澤東思想。」說着，他打開上衣，讓乘務員看他襯衣上佩戴的衛國戰爭時的獎章，他說：「我們不能忘記革命的光榮傳統，蘇聯總有一天，也一定會和中國一樣！」

還有一位蘇聯朋友，上車就向翻譯人員借「毛主席語錄」，借到後就一個人關起房門來閱讀，一連七、八個小時沒有走出房間。乘務員看他沒有吃飯，把飯送到他的房間裏，他感動地握住乘務員的手說：「中國人民和蘇聯人民，心連心！」他握緊了拳頭，舉起手輕輕地、但是堅定有力地說：「列寧萬歲、毛澤東萬歲！」

毒蛇的蛇頭

雲水

雙手滿沾香港同胞鮮血的戴麟趾，已於二十五日黯然「走路」，留下一般[illegible]「執手尾」。戴麟趾突然「棚尾拉箱」，使他手下一班狩奴走狗，大起恐慌。靜這班奴才的神經，戴麟趾走前一連三次大搬「團遊會」，對他們撫慰一番。這還不夠，二十四日晚上，他又到「講錯電台」和電視台大發夢囈，表演了一場「毒蛇吐舌」的工夫，為他自己的劊子手面目大塗脂粉，並繼續為那班奴才打氣。

戴麟趾的毒舌頭伸得老長老長，他以為他的舌頭自有魔力，任何人間的醜惡，經他一舐，就能是非換位，黑白顛倒，他的一切罪行，都可以一筆勾消，而穿上「紳士」假面具，馬上就變成一個救苦救難的慈悲「菩薩」了。

戴麟趾吐着毒舌頭說：港九工人的聯合大罷工，是受到「種種威嚇，和受到大筆金錢的引誘而被迫參加停工」的。他還說港九同胞的抗暴鬥爭，「是運用許多不正當的手段而獲得的」。

他又說，二十三日港英殘暴隊包圍樹膠塑膠業總工會，開槍殺死工人，並破[illegible]劫財物、拘捕數十名樹膠工人的行為，不是港英的罪過，而是工人「挑撥的行動」。

像這樣泯滅天良、睜着眼睛、顛倒黑白的說法，只有極度荒謬的法西斯狂人才能說得出口來。

很明顯，戴麟趾的邏輯是：香港的中國同胞都不應起來反抗，不應起來鬥爭，要像一百年前一樣，服服貼貼地任由他們統治，任由他們宰割。或者就像日前參加「港督府園遊會」的漢奸洋奴們那樣，向他搖頭擺尾，吃他賜一杯從香港中國同胞身上壓榨而來的血腥之酒，耐求他們的「陛下」頒發一個什麼的「CMG」、「OBE」的混眼「勛章」。這樣才是「良民」。否則，不容忍他們的迫害，要起來反抗，那便是「十惡不赦」的「暴徒」，是「搗亂分子」，是他所欲除之而後快的「不法分子」。

在電台上，戴麟趾擺出一副紳士的樣子，裝腔作勢的說：「我們一向是能夠認識公平及知道道理之重要性，以及知道要尊重別人的意見。」可是他接着就如瘋犬吠日那樣，惡毒地肆意誣蔑香港同胞的正義鬥爭。他說香港愛國的中國同胞，「寧願用盲目的暴力來代替道理，用盲目的暴力來代替溫文的行動。」一派胡言。

「着意用盲目的暴力」、「用暴力來代替道理」、「用暴力來代替溫文的行動」的，究竟是誰，四百萬香港同胞有耳有目，聽得清楚，看得真切。儘管戴麟趾再惡毒，也混淆不了這樣的大是大非，洗脫不了他們的罪惡。

按照戴麟趾的說法，港英的「造謠機」、「講錯電台」（這些都是香港同胞封給他們的）夜以繼日，時時刻刻在歪曲事實，散播謠言，今天那個左派人物「失蹤」，明天那個鬥委「尋求庇護」，今天那個受左派分子「威脅」，明天那個左派分子收買人放火（廿四日香港多家漢奸報刊登了一篇「特訊」，說什麼左派以二千元代價收買「青年」放火焚燒「香港時報」，並附有一「借條」為證。此謠因造得太低劣，人們一眼便看出其破綻），這些都是「認識公平及道理」，而愛國報刊揭露他們的罪行，卻是「着意用謊言來代替事實」。

同樣根據戴麟趾的說法，港英的殘暴隊打中國同胞，襲擊愛國機構、工會，大放催淚彈、毒氣，開槍殺人，都不算是暴力，而中國同胞被打、被殺，卻嫌不夠「溫文」。

這樣地來顛倒是非，究竟算什麼「公平及道理」？

就是這條毒舌頭，還厚顏無恥地胡謅什麼「我們香港市民和我們鄰邦之間，在以往的十七年中，都是和諧親睦共處」，可是六月三日的「人民日報」社論說得清楚不過：「英帝國主義是香港萬惡的殖民統治者，是香港四百萬中國同胞的敵人，七億中國人民的敵人。一百多年來，這個腐朽的、野蠻的帝國主義，對我港九同胞進行了殘酷的壓迫。……近年來，英國政府又勾結美帝國主義，力圖把香港變成美國侵越戰爭的基地。英國殖民統治下的香港，是罪惡的淵藪，黑暗的地獄。」

港英當局欠下了中國人民纍纍血債，還假仁假義的說與中國人民「和睦親睦共處」，真是虧他說得出來。

這條披着紳士衣冠的毒蛇，亂吐了一頓舌頭之後，終於灰溜溜地跑掉了。他還厚着面皮說：「再見，各位，新曆九月再見。」好，我們就等着你九月再回來，看看香港同胞怎樣懲治你。不過到時你千萬不要「腳軟」回不來。

憤怒的火焰　李克敏

埋葬英侵略軍的
番禺南村「番鬼山」
——英雄的廣東人民抗英史

黃良

番禺南村「賁南書院」故址的後面，有一座「番鬼山」，它的來歷，有着一段廣東人民抗擊英帝國主義侵略的壯烈歷史。

原來一八五六年（清咸豐六年），英帝國主義侵略者借口「亞羅船事」，挑起第二次鴉片戰爭，清兩廣總督葉名琛採取不抵抗政策，英帝國主義遂肆其兇焰，再三砲轟廣州，恐嚇勒詐，提出要求進城，強租河南洲頭咀及賠償火燒十三行洋樓貨物三項無理要求。翌年（一八五七）更勾結法帝國主義，聯合進攻廣州。英侵略軍艦艇，在珠江南岸禺南一帶地區，四出擄掠。十二月四日（農曆十月廿九日）有一隊英侵略軍數十人，乘小艇數隻，竄至番禺茭塘司的市頭鄉（今市頭糖廠所在）登岸搶劫，市頭與鄰近鄉民，伏岸迎擊，斃傷英侵略軍十多名，其餘狼狽逃竄，下艇遁去。即日為圖報復，「嘯」聚大隊英國侵略軍，駕駛艦艇再至，向市頭村開砲轟擊，市頭鄉民雖奮力抵抗，以衆寡、火力懸殊，被英侵略軍竄入村中，縱火焚燬，逐戶搜掠；後又由市頭竄犯羅邊，擄由羅邊向南村竄攻（市頭、羅邊、南村攢地相接，相去約四、五里），南村鄉人據南山古道以「爛背脊」土砲向英侵略軍迎頭痛擊，斃英侵略軍多人，但英侵略軍恃其火力犀利，撲攻不已。當時南村團練隊長鄔亞開、彭亞年二人，以英侵略軍來勢兇猛，揮手命令隊兵後退，並將火藥、鐵碌、鐵片，納入兩門「爛背脊」內，俟英侵略軍竄近，燃着火繩，轉移附近濠伏，瞬即砲聲隆響，聲如山崩，即不見英侵略軍蹤影。過後很久，始潛出探看，只見古道上遺下英侵略軍屍骸七十具，而英侵略軍已跑得無影無蹤。原來兩尊「爛背脊」，已轟斃英侵略軍十餘人，其餘則倉惶逃竄，下船跑了。事後，鄉人以鄔、彭二人殺敵有功，為二人設宴慶賀。因當時鄔、彭所用之「爛背脊」火力極猛，其一炸燬，南山古道之大門樓亦被炸崩塌過半，東面之圍牆亦被炸穿一大孔，後來重修時亦特留此孔，以為擊敗英帝侵略軍紀念。至被擊斃的英侵略軍屍骸，則被葬於「賁南書院」後面的荒園中，鄉人稱為「番鬼山」（土人稱墳為山，番鬼山即番鬼墳也）。當時鄉人有殺敵詩云：「第一市頭與共商，第二南村鄔共彭，寄語紅毛（英帝國主義侵略者）休亂撞，著人殺敵不留情。」辛亥革命後，因山長滿風雨草、風雨花，鄉人又稱它做「風雨塚」。抗日戰爭時，「賁南書院」被日機炸毀，「番鬼山」的歷史，知的人也不多了。

討劣紳檄

何書記

由來蚍蜉不足以撼者，螳臂不足以當車。回紇縱橫，不傷唐兵之羽翼；夜郎自大，無傷漢運之繼隆。今爾土豪劣紳，不察人心，罔知天命；挾蛛絲而撼樹，為鬼蜮以傷人；淚滴銅駝，猶欲潮山歌舞；地皆風鶴，偏忘烈火飛揚。以為投鞭不足斷流，天塹不能飛渡耶！爾等醜類，人頭畜鳴。當大勢將去之時，猶情情然欲挽狂瀾於既倒，障百川而東之，實叔孫者之秦帝生靈為未足，更擬從而益之也。爾等之肉，其足食乎！在爾等心中，或以為主子一日不去，則爾等之富貴利祿一日不失，故死力支持。殊不知霸道已盡，雖有智者，無如之何；況碌碌如爾等輩，更何關於帝祚之存亡哉！

語曰：衆怒難犯。合七萬萬人力，摧一枯朽，與合三幾羣獸，輕一殘命，孰強孰弱，孰勝孰負，雖三尺之童，可以立辨。如若執迷不悟，破巢之下，必無完卵；紀律制裁，斬草除根！此檄。

英雄的永靈人

路風

美國侵略者對位於臨時軍事分界線上的永靈，一直施行着特別瘋狂的襲擊。在一九五四年日內瓦協定簽字以後的年月裏，美國侵略者派遣了大批特務到這裏來，武裝襲擊事件每天都在發生。自從美國侵略者開始對北越進行破壞性空襲以來，除了日夜襲擊賢良島以外，永靈就是他們進襲的一個主要目標。在永靈，沒有一個小城鎮或鄉村不曾遭到轟炸掃射。

然而，美國佬使用飛機、軍艦和大砲對永靈的襲擊，都是枉然：永靈已經戰勝了美國的一切侵略。

永靈除了已經殲滅了大批美國特務以外，截至今年五月十日為止，還擊落了一百架美國飛機，擊沉擊傷了許多艘美國艦艇。

在生產領域裏，儘管存在着不利的天氣條件和敵人的軍事行動所造成的困難，但是，農業生產還是不斷地取得進步。一九六五年，稻穀每公頃的年產量達三點五噸，而在法國統治的年代裏，雙季稻田的年產量，在北越每公頃只是一點八噸，而在南越則是一點二噸。今年冬春季稻穀很有希望取得好收成；秋季稻的耕耘工作正在積極進行中。

年青人如果一時得不到參軍的機會，那末她們也不再感到沮喪了。在這裏，生產勞動和戰鬥密切相連。生產勞動也就是戰鬥。

M鄉某合作社的一位十九歲的女隊長常說：「當美國佬在[illegible]的地區的時候，我感到很為難。那時候，我們的耕地亟需除草，同時，有些作物也亟待種植，為了及時地把活幹好，並把生命損失減少到最小程度，我們怎麼辦好呢？」

「後來社員們聚集在一起研究這個問題，他們認定，把打敗侵略的決心轉化成為具體行動，現在是時候了；他們認定，把黨支部提出的口號『固守耕地；不讓一寸耕地休耕；加強生產』付諸實施，現在是時候了。有些社員還正確地指出：『如果不實行先進的耕作方法，那就是作了對敵人有利的事情。』

然而，究竟怎樣去組織生產勞動，大家的意見是不一致的。經過熱烈的討論，終於決定下來：把每一個隊分為若干組，而每一組的成員都包括了工齡不同的人，並由一名民兵領導。與此同時，大家還作出了決定：在任何一個地方開始勞動以前，一定要預先挖好足夠的防空洞，以便每一個人都有隱蔽之所。經驗證明，採取這樣的措施是絕對必要的。因為它使得社員都感到安穩，而一當空襲警報解除，大家就可以馬上恢復工作。應該指出，自從採取了這樣的措施以來，沒有一個人受傷。我們已經挫敗了美國的戰爭升級行動了。」

練靶場

一兵

一片「嘘」聲

港英大開汽水「[illegible]」他們的「政油工人」。這是攞屁，還是嘘瀉？

可以休矣

將報替「呢喇攰」吹牛，說他們「勇悍善戰」。奉勸將報，還是先揀一揀你們喪失在中國大陸上的幾百萬豆腐軍吧。

臭貨如山積

將報說：「魚菜市場，貨如山積。」你們的謠言和無恥行為等才是貨如山積吧。

覺悟的洪流

宋今

在帝國主義殘酷的港英奴化教育的極端毒害下，覺悟了的愛國學生，他們的正義洪流衝破牢籠，像在高空呼嘯着的砲彈，轟得敵人膽破心寒。

目前，這些呼聲已不只是呼聲，這些呼聲已經開始匯合，已經化為行動。

在六月二十日中午十二點半左右，皇仁書院的覺悟了的愛國學生以迅速的行動，在正門的牆上張掛起一幅六尺多長的紅布白字標語：「粉碎奴化教育」。在校門口又張開一幅標語：「粉碎反華課本」。並在校內外散發「告皇仁同學、工友、老師書」，在校內貼起各式反迫害鬥爭標語。

霎時間，整個皇仁書院都沸騰起來，同學們和校外觀看的同胞們都歡呼鼓舞。

當天晚上，皇仁書院的各個戰鬥隊匯合起來了，組成了鬥委會，提出了「四粉碎」的口號：

一、粉碎奴化教育；
二、粉碎一切反華課本、言論；
三、粉碎會考制度；
四、粉碎美英式生活毒害。

皇仁書院是港英成立了近百年的學府，是港英進行毒害中國青少年頭腦的大本營之一，是製造奴才順民的工廠，是靈魂的監獄。但是，自從六月二十日中午開始，「皇仁」的愛國學生，衝破了法西斯式的封鎖、禁錮與恐嚇，打響了粉碎奴化教育的第一砲。

那些被嚇破了膽的「教育司」裏的高官，那些黃皮的奴才，都爭相走告，竊竊私語，他們不明白港英殖民主義者費了近百年的苦心，怎會毀於一旦。他們不明白那些從小受着奴化教育長大的青少年，怎會一朝覺悟，就建立如此巨大的雄心壯志，表現得如此英勇，如此地大無畏。

是的，不只是皇仁書院的同學起來了。同日，還有十間學校聯合成立了鬥委會。這些學校，包括有官立、津貼、補助和私立學校，有好些都是被控制在官方或半教會手下的奴化教育大堡壘。

殖民主義者與走狗們極其害怕人民的覺醒，但是，今天，人民的普遍覺悟已經是他們無法阻擋的洪流，因為，今天是毛澤東思想光輝普照的時代。

花了百年工夫去建立的奴化教育的堡壘，僱用了上千萬百個奴才學者去編織的學術謊言，花了百幾十年的工夫向每一個青少年去進行的欺騙教育……儘管這一切都很費心力，但是，這一切，都抵擋不住[illegible]覺悟這一股威力無敵的滾滾洪流！

毛主席說：「帝國主義者自己準備了滅亡的條件。殖民地半殖民地的人民大衆和帝國主義自己國家內的人民大衆的覺悟，就是這樣的條件。」

今天，港英給自己準備了加速滅亡的條件，港九同胞和港英統治堡壘裏的同學的覺悟，就是這樣的條件。

慧劍心魔

梁羽生著

第四回：知難是中流砥柱　問幾時大海澄清

鐵凝聽得聲音好熟，一時間却想不起是什麼人，方自一怔，隨即又聽得一個更熟悉的聲音叫道：「哎呀，叔叔，是你！」這個人是展伯承，他終於回來了。

和展伯承同來的是一個形貌清癯的老者，頦下三綹長鬚，背着一個藥囊，一看就知是個大夫。

仇敖和鮑泰守着門口，仇敖喝道：「這裏只有死人，沒有病人，你這臭郎中給我滾開。」仇敖只道這老者乃是展伯承請來的大夫，料想無甚本領，故而他只是把展伯承當作敵手。

不料這個老者毫不退縮，只是冷冷的說了兩個字「滾開！」只聽得「砰」的一聲，仇敖一拳打中了老者的胸膛，但跌倒的却不是老者，而是仇敖。這老者用的是「沾衣十八跌」的上乘內功，內力反震，把仇敖的身子像皮球般的拋了起來，從對面的窗口飛了出去。「蓬」的一聲，跌在外面的石街上，跌得他頭破血流。爬起身來，慌不迭的便跑，顧不得他的大哥和三弟了。

這老者冷冷地盯了沙鐵山一眼，說道：「展賢姪，剩下一個奧賊讓你打發，屋子裏的事就不用你管了。」這老者是個武學的大行家，一看就知沙鐵山是個高手，非展伯承所能應付。

沙鐵山見仇敖只是一個照面便給這老者拋出窗外，雖然他藝高膽大，也不禁大吃一驚，只恐老者突施殺手，就不敢使出去對付鐵凝，一面防老者突襲。

老者踏上一步，說道：「你這個混賬東西，為何欺負小姑娘？給我說出一個道理來！」

沙鐵山道：「這丫頭是我義兄鐵牌手齊元的仇人，我是追魂叟的義弟。我勸你還是不要多管閑事的好！」他以為抬出了齊元的名頭，加上他這追魂叟的勢力，這老者總得有幾分顧忌。

不料這老者只是「哼」了一聲，一臉不屑的神氣說道：「什麼鐵牌手？什麼追魂叟？老夫通通沒有聽過！不管你是什麼人，你欺負一個小姑娘就是於理不該！哼，要嘛你就給這小姑娘叩頭賠罪，要嘛我就把你扔出去，你願意要那一樣？」

鐵凝驀地想起了這老者是誰，失聲叫道：「甘爺爺，我是鐵凝，你還記得我嗎？」

老者定神一瞧，大喜說道：「哎，原來你是鐵凝，這麼大了。好呀，你這臭賊竟敢欺負到我老友的孫女兒頭上，我越發不能饒你了！」

（三八七）

金星

[illegible]暉

近來，每當晚上我們望向西陲的天空時，會發現一顆特別明亮的星星，那就是金星。金星環繞太陽一周需時二百二十五日，而地球則為三百六十五日。地球自轉一次是二十四小時，照比例金星應為六十八小時，但也有人說它可能是二百二十五日才轉一次。金星是太陽系九大行星中的第二大行星，它與地球最近的距離為二千六百萬哩，直徑是七千七百哩，與地球直徑百分之八十三。

曾經有科學家利用大型旋轉式望遠鏡與新裝的分光攝影器，在金星最接近地球時測得光譜，斷為金星大氣上層裏含有氧氣。

戴麟趾宣讀經文新釋

阿門

（戴麟趾昨日上午十時在聖約翰教堂週年獻禮中，宣讀聖馬太福音第二十五章三十一節—四十節的一段經文，外加新釋）

原經文： 當人子在他榮耀裏，同着眾天使降臨的時候，要坐在他榮耀的寶座上。萬民都要聚集在他面前。他要把他們分別出來，好像牧羊的分別綿羊山羊一般。把綿羊安置在右邊，山羊在左邊。於是，王要向右邊的說：你們這蒙我父賜福的，可來承受那創世以來為你們所預備的國。因為我餓了，你們給我吃；渴了，你們給我喝；我作客旅，你們留我住；我赤身露體，你們給我穿；我病了，你們看顧我；我在監裏，你們來看我；……」

註釋： 當主子在他末日來臨時，舉爪牙、奴才、漢奸、鷹犬們都聚集起來，舉行其「園遊」之會。這些爪牙、奴才、漢奸、鷹犬們都是臭味相投的，都聚合在一起，讓它們的主子「安撫」一番。這次的聚會，主子是要趁着回老家「渡假」之先，好好地安慰它們，好使它們安心作惡。於是，主子把爪牙、奴才、漢奸和走狗們擺在右邊，把「自己」擺在左邊。主子向右邊說：「你們這班受我英國政府豢養的奴才走狗們，現在你們有今天，是我們「大英帝國」百多年來所「統治」的殖民地賜福的。[illegible]國」為你們所取得的。因為「我」餓了（戴麟趾病症之一），餓的時候，便要大加稅收，榨取和剝削），你們（指爪牙、奴才、漢奸、走狗們。下同。）便給我吃；渴了（「渴」血症——大陸製造法西斯血腥暴行），你們給我喝；當我避[illegible]

對港英有信心

憎人又記　蕩子人

昨日有架飛機降落時候，跌落九龍灣，機毀人亡，死傷幾十人。所以有飯紙遊埠，少搭飛機為佳。汽車撞翻，至多阻誤時間；輪船遇險，還有生還希望；飛機失事，九死一生，實情係叫大人。這架失事的飛機，是泰國航空公司班機，很多人誤會「泰國」是「國泰」。航空公司凡有飛機失事，營業多少受到影響。先幾年有間航空公司的飛機，也是在香港失事，以後營業一落千丈，連公司都要收檔也。

閒話少說，且講自從香港局勢動盪，很多消息靈通的財主佬，早已搭飛機飛去外埠居住，見識廣闊者，如邵氏電影公司的老細，就舉家飛去瑞士；另有些所謂「自由影星」，飛去台灣；更有很多唔想人知之財主佬，靜靜雞飛去加拿大。據說航空公司的機票，訂到九月份去。戴麟趾死鷄撐飯蓋，日日聲聲話香港局面非常安全，究竟是否安定，有些財主佬們飛狗走就知，京大炮只能呃人一時，有用者。大家諗吓此事，就明晒[illegible]

[illegible]

連日罷工罷市，儘管港英掩飾事實，話罷工對佢冇影響，交通暢通，有船有車，話罷市亦影響不大，街頭巷尾有嘢賣，乜都有。事實上，罷工罷市之無形損失，唔講得人知也。……十個行裏九個話，一派淡靜，這不是受罷工罷市打擊而何？有人話，市面淡靜係你好有益乎？則為了鬥倒港英，同胞不能不暫時忍受一下，投身鬥爭行列。有人甚至不惜犧牲性命，則小小不便又算什麼？何況種種不便，是港英造成的，如果英國佬對中國人唔係咁嚮逍，今日大家就不致起來鬥佢。

（廿七）

第八版

支持港九同胞反英抗暴
澳門婦女界大示威

貨運工人罷工，商販罷市，一致反英抗暴。西環水陸貨運碼頭一片沉寂。

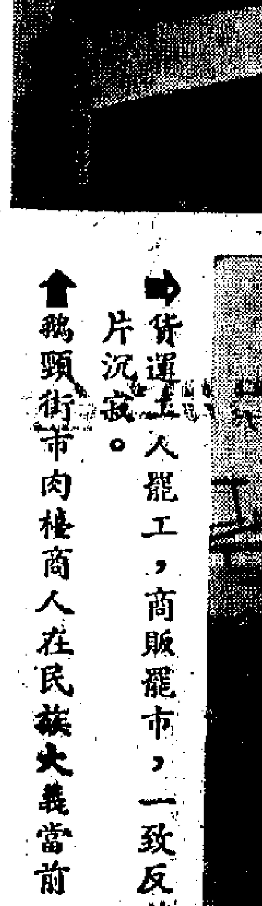

雞鴨街市肉檔商人在民族大義當前一致參加了反英抗暴大罷市。

大公報

Ta-Kung-Pao
342 Hennessy Road
Hong Kong

督印人　費彝民

零售港幣一毫　今日出紙兩張半

四天罷市　一大警告

希望勸說帝國主義者和中國反動派發善心，回頭是岸，是不可能的。唯一的辦法是組織力量和他們鬥爭。　毛澤東

漢字淺說

風雲雷電

尚鼎

現……是，我們……卻不……早就記……文字，使人心領神會，……流……思想。這不能不令人欽佩……

詩中有「風」字。在甲骨文裏①，「風」跟「凡」是沒有分化的，還是一個字。「殷契佚存」一書的第一百四十七片有「貞其凡？」與「貞其雨」句例相同，當是卜問有沒有風之意。有的甲骨文研究者說，甲骨文以「凡」為「風」，那是假借。其實，在卜辭中，除極少數以「凡」為「盤」外，都是用「凡」為「風」的。看來並不是假借的問題。我們知道，「風」也者，指的是空氣流動的現象。「風」的形象對單獨體現殊不容易，得要依賴別的受到風力影響的東西來間接表現它。「凡」是「帆」的初文，是船帆的象形。無風不掛帆，掛帆必有風。遠古的人，就是抓住這一生活現象，以船帆的象形來表現風。這是一個很巧妙的表現方法。卜辭裏只有以「凡」為「風」為「風」的，這才是如假包換的假借字。「鳳」古文聲系」的作者，對以凡為風則作這樣解釋。他說：「風幫磅礴，從凡，所通乎上下也。」這種解說跟作船帆比較起來，它的說服力遠不如前者，是明顯不過的了。「說文解字」「風」字附有古文的「風」（⑥），從日從蟲，太過……的晴……所以還……不能說風……把「風」字說成什麼「風動蟲生，故蟲八日而化」。從凡聲（②小篆，③隸書）。那就有點莫名其妙了。由自然現象的「風」引申開去，像流動傳播的事物，如古代的政治、功令、制度、教化等亦稱之。「孟子·公孫丑上」的「其故家遺俗，流風善政，猶有存者」就是例子。像風那麼迅速也叫「風」，如「風馳電掣」、「風靡一時」。又為習俗、風氣，成語便有「移風易俗」的句子。又為風度、操，成語亦有「高風亮節」。另外，歌謠、方歌曲也作稱「風」，有時也「風雅」、「風騷」連用，例子就不備舉了。

水蒸氣上升，遇冷凝聚成的微小的水點成團地飄浮在空中，這就是雲。「說文解字」說：「雲，山川气也。從雨，云象回轉之形也。云，古文省雨；（⑦）亦古文雲。」作⑦的古文「云」字，純是雲彩在空中繚繞的樣子。甲骨文的「雲」字（⑩⑫）上面的「二」是「上」字，表示天空，下面左右翻轉的是雲捲之形。「說文解字」所附第一個「云」字的結構，跟甲骨文是基本一致的。因為「云」在先秦時代已假借為「云曰」的「曰」字，為了便於分別，所以小篆（⑧）便增加了從雨的偏旁，變成了現在的繁字「雲」字（⑨隸書）。這大概是新造的形聲字了。古人以為雲與雨有必然的關係吧。ㄛ是象形字，云為會意字，而從雨的雲則變成了形聲字了。「雲」字除用作「雲彩」這一本義外，還引申形容繁多，如「雲集」、「觀者如雲」等。

雷是帶異性電的兩塊雲相接近時，因放電而發出的強大的聲響。「說文解字」說：「雷（⑲小篆），陰陽薄動，雷雨生物者也。從雨，畾象回轉形。」與「古文雷」、「籀文雷，閒有回，回，雷聲也」。的「薄」是「搏」的假借字，即陰陽二氣相動之意。這與現代的科學解釋是基本一致的。所謂「雷雨生物者也」，指的是春雷一響，萬物滋生。雷的特點是，聲響巨大，除了所謂「旱雷」之外，打雷的時候都伴以閃電和下雨。造字的人就是根據這些自然現象，來加以概括的。甲骨文⑩—⑭的幾個「雷」字，⑫或⑬是閃電的樣子，圖⑪的⊕，圖⑫的口，和⑬⑭的○相似，都是鼓的象徵（古代有「雷鼓」），所以用兩個或兩個以上的鼓形來體現它。圖⑭的四點，那是另外的表現手法，表示音響「彭彭」（彭字左面是鼓的象形），表現手法跟圖⑭的點就是為被近。金文⑮—⑱取意也是這樣，其中⑯⑱（⊕）閃電都一起表現於一個結構之中。作「雷」的古文雷字。⑲疑為鼓的表徵。古文、或文的「雷」「回」當是閃電形的訛變。隸文的雷實際與「畾」的表示雷聲、雨、電是一樣的。許慎把「回」看作是雷聲，朱駿聲把「田」解釋為「地」，意為在地中回轉，似乎都未得其確。雷字引申可作猛烈的比喻，如「雷厲風行」、「大發雷霆」。至於現代軍事上所用的爆炸武器，如地雷、水雷，那不過借「雷」的轟烈透猛而賦與新義吧了。

「電」的先造字是「申」，它在甲骨文裏⑳象閃電時電光屈折伸縮的樣子。「申」後來常用作地支的第九字，但也出現了從雨從「申」的「電」字。現存的金文㉒只見於「番生簋」一器。閃電的時候往往落下雨，這許是從雨的成因吧。「說文解字」說：「電（㉔小篆），陰陽激耀也。從雨申聲。」實，古文電如此。㉓「㉓隸書」「陰陽激耀」，即陰電和陽電，或正電和負電。兩電相觸所引起的放電作用而生出光和熱來，這解說是科學的。但把從雨從申的會意字說成是「從雨申聲」的形聲字，那就不正確了。

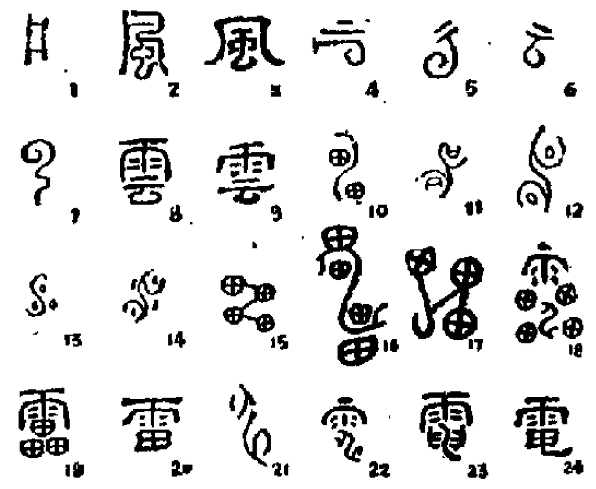

文采

談龔自珍的詩

夏寒

龔自珍的己亥雜詩三百多首七言絕句，是很特殊的詩體。其性質又像自傳，又像日記，又像遊記，又談政治，又談學問，又談家庭，還涉及冶遊的事。主要描寫道光中期的政治社會腐敗現象。特別值得注意的是，這正是鴉片戰爭發動的前一年，他因在京師仕宦無聊，一無發展，就告病辭官南歸。所以在此一年中，寫成這一組詩，隔了兩年，他就死了。也算是他的絕筆了。

直接關於鴉片戰爭的有兩首：

津梁條約遍南東，誰遣藏春深塢逢。不枉人呼蓮幕客，碧紗廚護阿芙蓉。

故人橫海拜將軍，側立南天未蕆勳。我有陰符三百字，蠟丸難寄惜雄文。

前一首譏笑煙鬼，第二句似乎是訂立五口通商條約的預兆。按南京議和是在己亥後三年，此時不應在己亥年即有此語氣，或者是後來改訂的也難說。

第二首指林則徐充欽差大臣赴粵禁煙，龔氏贈言，勸林不可示弱，不可惑於人言。林有復信，亦載集中。龔氏本想隨林充幕僚，林未允諾，詩中略露此意，此詩是自負有方略而林不能用。

另一首云：

文章合有老波瀾，莫作鄱陽夾漈看。五十年中言定驗，蒼茫六合此微官。

鄱陽指作通考的馬端臨，夾漈指作通志的鄭樵。他自己說：嘉慶二十五年（一八二〇年）曾作西域置行省議、東南罷番舶議兩篇，這時距鴉片戰爭還早二十年，他已經預見西方勢力侵入之害，而新疆置省也在五十年後，即光緒初年，果然也實現了。龔氏有才識而不得其位，在舉朝聾聵之中，其說話也無人肯聽，還被人譏為狂士，所以有蒼茫六合此微官之歎。

又有一首云：

不論鹽鐵不籌河，獨倚東南涕淚多。國賦三升民一斗，屠牛那不勝栽禾。

這是東南漕運的事，[illegible]人不務本業，都是敗壞風紀，[illegible]下一首則指漕運根源，民力以供京城游手，[illegible]是明清兩代極無的大事。

只籌一纜十夫多，細算千艘渡此河。我亦曾糜太倉粟，夜聞邪許淚滂沱。

邪許是勞動者在工作時相應和的呼聲。當時運河水道阻滯，南北交通又只靠此一線，為了爭取行船的稍稍加快，就要費去多少勞動力在岸上拉縴，想像起來，真是慘痛之極。龔氏本身也是勞動人民的一個剝削者，不過他寫出這詩，還是個有心人。

他中過進士已經三十八歲，所歷之官，如內閣中書，宗人府主事，禮部主事，都是無事可做，只待熬資格升官的。他的年紀既不及待，又有不羈之名，在當時是大不合時宜的，所以他在許多首中都露有抑鬱之意。如云：

少年攬轡澄清意，倦矣應憐縮手時。今日不揮閑涕淚，渡江只怨別蛾眉。

澄清是說有用世之志，少年的雄心，如今只好袖手了，無所寄託，只好寄託於美人香草！

他自負甚高，能預料到自己身後是不會埋沒的，所以又有一首云：

河汾房杜有人疑，名位千秋處士卑。一事平生無齮齕，但開風氣不為師。

河汾指王通，房玄齡、杜如晦都是王通的門人，後來為唐太宗的輔佐。他這詩的意思是說我不敢比王通，別人不必疑。

恆，好在貧不收門徒，不是結黨，可是開風氣一句話果然應驗了，因為在他死後，知識分子逐漸感到[illegible]，即將來臨……[illegible]……一首云：「何……[illegible]……「己丑殿試，大指祖王荊公上仁宗皇帝書。」他的主張變法，已經暴露出來了，但他也認識到王安石的變法運動是陳舊的，不適用的，然而這已經為人所鄙棄……[illegible]……他提出今文經學的公羊學說作理論……[illegible]……否認的。

[illegible]……不完全是由一兩個人……同時而起的，[illegible]……魏源、湯鵬等人，都各有……的學識，各有所長，志趣相同，二人尤能推為有新氣的。龔氏人有新氣，若從以詩也有新氣，就非唐詩，宋詩。……他的詩在清代的詩壇中也是獨特的。他只是自寫心中所觸發的話，這三百多首之中，有些像文而不像詩，有些是用仄韻的七絕，有些像佛經的偈，正如他自己所說的不拘一格，有些不是自己加注，就不知所說何事。總之，清代早期詩風偏於庸熟，毫無生氣，到道光中，時局漸趨變化，反映在文學領域中的革新要求，是很自然的。

五月荷花與周邦彥的詞

景清

當初夏之際，人就不禁想起宋人的名句：「五月臨平山下路，藕花無際滿汀洲。」五月似乎還不是荷花盛開的時候吧！然而若改五月為六月，詩的味道就差遠了。有人說，這是因為人們念慣了這句詩，一改就不自然。假使作詩的人原來就是用六月而不是五月，也沒有這個問題了。

雖然如此，也有人說，詩不能太著實，如果是六月，根本上就不必提起藕字，而且五月是可以盛開荷花的，我們沒有親身的體會，就不要隨便提意見。試看周邦彥的「蘇幕遮」詞：

燎沉香，消溽暑。鳥雀呼晴，侵曉窺簷語。葉上初陽乾宿雨，水面清圓，一一風荷舉。故鄉遙，何日去？家住吳門，久作長安旅。五月漁郎相憶否？小楫輕舟，夢入芙蓉浦。

前半雖沒有明說荷花，卻說荷葉已經長出水面，後半也點出五月。周作此詞，是在汴京時，長安在習慣上就指當時的都城。汴京的氣候是較熱的。在夜雨之後，晨光初上，水氣被蒸發了，只得燎起沉香，驅散濕氣。鳥雀則以新晴為快，聚在簷下，叫個不停。再看荷葉上的水珠，剛被侵曉的陽光曬乾了，微風過處，圓葉翩翻，高出水面。

寫夏日雨後晴朗所見的物態，可以說體會入微，非筆所不能到。而後半寫懷鄉的意緒，另寫自己的客中情緒，一直寫到夢中，參與悄然為兩截，並倒是勝大不守繩墨的辦法。然而最後三句從五月漁郎到芙蓉浦，仍然與前半路有關聯。從眼前所見到的荷花想到以前在荷花深處泛舟的情景。久客思歸，是詞中熟調，他不在字句中求新，而且純任自然，在自然之中又不脫離軌道，所以為詞中高手。

周詞最能運用眼前所見的一切，例如「漁家傲」的上半：「灰暖香融消永晝，葡萄架上春藤秀，曲角闌干群雀鬥，清明後，風梳萬縷亭前柳。」一句一件事，似乎都是信手拈來，寫景極瑣屑，就愈顯切，因之情感愈深厚。所用的資料過於豐富，也還需要有一根線貫串著，此詞中前用消永晝，後用清明後等字，輕輕一點，就不是句句獨立不成結構了。又如「滿庭芳」的「風老鶯雛，雨肥梅子，午陰嘉樹清圓。地卑山近，衣潤費爐煙。人靜烏鳶自樂，小橋外新綠濺濺。」將江南梅雨天的光景寫得逼真，是人人意中所有，而又是別人筆底所不能到。

周邦彥雖為詞人，曾歷仕哲、徽三朝，都為宮廷服務，以樂章投貴族所好，但也曾大膽對新法者進行諷刺。他在所著「汴都賦」中有云：「如此淫樂者十有七年，疲而不止，諷而不改，甚不知天王之心。」似乎已經感覺到北宋政權的不得人心了。

方言詞漫談

方東

我們現在使用的語言的詞彙，約略說來，是由三個方面組成的：一、文言詞（也稱古語詞）；二、方言詞；三、外來詞。

這裏專門談談方言詞。

所謂方言詞，是指流行於某一個地區的詞。例如吳語方言中的「儂」（你），粵語方言中的「佢」（他），並沒有為全民族所共同了解、共同使用，就不應該進入民族共同語，而沒有在民族共同語裏普遍通行的詞。因此，方言詞是只有方言地區內的共同性，而沒有全民族的共同性的詞。我們這樣說，同前面說的並不矛盾；前面說方言詞是我們語言詞彙的組成部分之一，是從它的來源來說的。

因為我們現在使用的語言，是從方言吸收了許多好的詞的。方言是語言的[illegible]，雖然有帶地方性的限制，但其中有不少是人民群眾的語言，內容生動活潑，能夠出色地表現實際生活，因此方言詞是民族統一語的源泉。我們漢語豐富的詞彙，是經過歷代吸收和融合各種方言語而達成的。有的方言詞，已經融合在漢語中，失去了原來的地方色彩；有的正在吸收，正在融合成為統一語裏的詞。例如「搞」這個詞，用來表明「做」或「幹」的意思，現在幾乎完全共同化了。「啥」這個詞，用來表明「什麼」的意思，「垮」這個詞，用來表明「失敗」的意思，也都有著共同化的趨勢。但[illegible]的方言色彩，現在[illegible]以看得出來。

那末，吸收方言詞的標準又是怎樣的呢？[illegible]的來說，方言詞[illegible]富於表現力的詞，只要符合語言的需要，都會逐漸為我們的民族共同語所吸收。例如，我們的民族共同語裏不如方言詞表達得確切生動，或者是在我們的民族共同語裏根本就找不到適當的詞來表達，就應該吸收方言詞來豐富它。如：上海話的「癟三」、「垃圾」、「尷尬」，西南話的「名堂」，西北話的「二流子」等等，已經為民族共同語所吸收了。

總之，方言詞的吸收，都是為著社會實際的需要，用來豐富我們的語言的詞彙，加強我們的語言的表達力。因此，我們的語言的詞彙和方言詞，在語言發展過程中，而並不是絕然相對立的，而是在不斷地相互影響著。

漢語詞彙必須把方言詞[illegible]而方言詞作為它的一個來源，我們[illegible]方言詞[illegible]的地方色彩[illegible]，就它的[illegible]，如果不[illegible]地吸收方言詞，就會破壞了民族共同語的純潔和健康。

我們語言的詞彙，是在北方方言的基礎上發展起來的，由於歷史、文化等原因，北京話在北方方言的發展上一直居於主導作用，因此，我們語言裏有大量的詞，是北京話的，這也就是說，我們的詞彙是從北京話裏吸收來的。下面且舉出幾個例子來：

拚命、豁出去——捨得犧牲的意思。例如：「[illegible]」，「這人真豁出去了」……

[illegible]

巴結——形容不合理的討好。

有勁——……

小巧玲瓏——形容物品的小巧精緻。

把式——有某種專門技術的人。例如：「[illegible]」。

[illegible]

韓柳文在北宋

陳立

韓愈柳宗元兩家的文章，在近一千年中曾奠定了散文的規範，在他們本身的時代，已經起過不小的作用。奇怪的是，在他們身後一百多年中，即從九世紀中期到十世紀末期之間，[illegible]，駢儷浮豔的文風[illegible]勢力，壓倒了晚唐五代的文壇一派，並沒有他們的繼承者出現。一直到宋真宗仁宗的時代，才有人從破紙堆裏把韓柳文集發現出來。歐陽修說：他少年時家住隨州，在一個姓李的大家中看到破箱子裏的舊書，原來是韓集，已是脫落不全了。那時他要作考試的工夫，還不暇學古文。直到中了進士，得了官，方才與尹洙、蘇舜欽等人研究古文，重新把破爛的韓集補綴起來。他作蘇舜欽文集序，還說蘇的年齡比他小，而作古文倒在他以前。那是仁宗的初年，正是盛行駢文的時代。而蘇與穆修獨能不逐時好，以後才漸開古文的風氣。穆修作柳集後序，提到所見柳集已不全，韓集雖全，也有錯落不可讀，不過還能訪到幾十種寫本。至於柳集，更是訪求多年，才能見到一部古本。這樣說來北宋初期的人得到一部韓、柳集都如此之艱難。如果不是有這幾個人的苦心嗜好，後人是否還能讀到韓柳文都成問題，更不用說大力提倡古文了。

據宋人筆記載，韓文在當時聲價很高，求他作碑誌的很多，因而享有豐富的物質收入。柳的政治遭遇雖然不幸，據他自己所說，也有不少人慕他的名，向他學文。無論如何，都不是沒有影響的人，何以身後冷落到這地步呢？這是因為他們的文風雖有一定的改革意義，畢竟還只是少數知識分子所提倡。即以詩而論，晚唐的詩人受白居易影響的較多，絕對沒有人學韓、柳。李商隱雖然作過「韓碑」的詩，對韓極力推崇，早年也不好古文，而在實用上還是靠駢文。他的詩當然更沒有與韓、柳共同之處。溫庭筠又進一步發展到詞。五代以至北宋初期，詞成為新興的文學形式，連歐陽修這樣崇拜韓、柳，也仍然愛作小詞。這說明晚唐的風尚是社會一般生活的反映，從宮廷、官閥以至市民階層都能了解欣賞，少數高級知識分子畢竟敵不過多數的力量。就是駢文，在當時也有通俗意義，因為一切應用文字都習慣於駢文形式，如果用散文，倒是違反時代性的。（附注）

本來韓、柳的散文復興運動也是適應時代要求的，只是因為聯繫群眾不夠，沒有能夠衝破習慣勢力，所以就推遲了兩百年才重振旗鼓。

【附注】李商隱自少善於詩文，本是古文好手，及與溫庭筠均遊於令狐楚幕中，得到令狐楚的衣缽，被傳授了駢文訣竅，於是繼承了令狐的衣缽，變成出色的駢體文家。令狐楚是由幕府出身而位至將相的，李的改行，自然為了功名富貴，所以在晚唐時代，駢文是合於實用的，作古文一定沒有出路。

科舉中人不讀書

莊惠

清初一個詩家宋琬說，他幼時在家塾讀書，一個同鄉老進士走來問：小孩子讀的是什麼書？答：是「史記」。又問：是什麼人作的？答：是司馬遷。又問：是哪一科的進士？答：是漢朝的太史令，不是進士。那人拿起來翻了一翻，說：並不見佳，讀它幹什麼？這事見於王士禛的筆記，王宋同是山東人，不會故意譏笑他們同鄉，這不過說明明清兩代用八股文考試，所以士子只知讀一部四書和幾十百篇時文，就有停取科名之望，實在是不暇也不肯讀書求學的。

阮葵生的「茶餘客話」說：薛瑄嚴以胡瑗為朱熹門人，鍾惺以為朱熹曾與唐代的王績酬答。鍾是八股名家，所說是作詩的名士，因此名士學問淺陋如此。近時的秀才以王阮亭為唐人，以白樂天為宋人，又有什麼分別。他們固然不讀古書，有的連當時的制度都茫無所知。明人的「[illegible]」說：皇甫冲說：有個江西舉人來京會試，皇甫冲問他何以來遲，他說因為剛服闕。（服闕是父母之喪期滿的意思。）[illegible]他說：你[illegible]都不識。[illegible]然中了進士，外放知府，那人作了巡按，就公報私仇過來。按這種情況早在宋代已經出現了。朱弁的「曲洧舊聞」說：自從科舉專以三經義（指詩、書、周禮）為據，士子不用詩賦，但不讀史，其他的經子書，除所習之經外，一不讀，所以於古今人物事實全不留意。[illegible]年，有韓某上書論改[illegible]，他說自己在[illegible]中有一卷云：或云古有其[illegible]，不知何代人與[illegible]。宋時考試，宮：堯舜是一事兩人。有士子[illegible]同樣可笑。

這些話[illegible]泥反對王安石新法的[illegible]所說，因為是王安石的主考人[illegible]張。考[illegible]就是後來考[illegible]，而八股文的[illegible]引起不務實際的弊病，確然更[illegible]舊日考詩賦就能鼓勵[illegible]。

絕與倒絕

四印

「絕」字的本義指織來的斷絕，韓愈文：「引繩而絕之，其絕必有處。」就正是絕字的本義。由此引申，凡斷而不續，都可以用絕字。如「論語」：「興滅國，繼絕世。」絕世就是斷了的後代。再一引申，又有切斷的意思，如「漢書」：「不敢絕馳道」，就是說不敢橫過馳道。

斷絕自然也有窮盡的意思，語中的「絕處逢生」就是指生路斷絕的時候又有了轉機。人的妙技一次手筆稱為絕筆，停下不再寫了。也是絕筆。孔子修「春秋」，絕筆於獲麟。因為「春秋」記載到魯哀公十四年，西狩獲麟為止。

絕字有隔絕的意思，所以極遙遠的地方稱絕域、絕國、絕塞。

又有決絕的意思，常語中的表示極端否定，「絕無此事」，「絕無僅有」，「絕不相干」。「絕對」在哲學名詞中，絕對和相對是對立的，也是統一的。現在通俗的用法，絕對指無條件的，相對指有條件的，已成普遍習慣了。人們往往誤以絕對作為斷然無疑解，是因為意近而致混淆。

絕字還含有到了頂點的意思，所以可與「極」、「最」等字通用，如杜甫詩：「中男絕短小，何以守王城」；「絕代有佳人」之句，絕代便是最美貌的女子為絕色。

絕代就是一世所稀有，一世所稀有的技能為絕技，一世所稀有的學問為絕學。隨著之，可單用一個絕字來表示其為稀有可貴。古人常有「三絕」的話，一般是指一人而兼有三長，也有合三人所長而言的，如唐玄宗稱鄭虔詩、書、畫三絕。例如李白詩，張旭草書，裴旻劍為「三絕」。又[illegible]也被人稱為三絕，都見於唐書。

另外，「絕倒」這個詞語是南北朝時常用的，實在就是傾倒在地上的意思。非但笑得前仰後合就說是絕倒，大哭不止也可以說絕倒。第二種用法，對人非常欽佩傾服，以至傾倒在地的，也可以說絕倒。「世說新語」：「王平子邁世有才，少所推服，每聞衛玠言，輒歎息絕倒。」即其例。

讀過三國演義的都知道「黃絹幼婦，外孫齏臼」這個隱射「絕妙好辭」四字。黃絹是色絲二字，合成絕字，幼婦是少女，合成妙字……宋代周密所選的詞集，就借用此語名為「絕妙好詞」。

凡屬欣賞的短語，作副詞用的字，可以放在形容詞之下，絕妙可以說妙絕，此外如快絕、痛絕、奇絕、驚絕都是常用的。不過欣賞的卻不能倒置。

五月江深草閣寒

覲齋

有人說詩人寫春秋景物的最多，冬季已經少些，夏季的就百中不得一了。試將古人詩集翻翻，按年月編次的，一到五六月，詩就突然減少。即使有詩，也不過是些應時令的。原因是什麼？說穿了也可笑，四月則還算暮春，五六月可寫的題目實在不多，所以只有五六月很少。

杜甫初在成都築草堂，節度使嚴武曾於仲夏攜酒相訪。杜有七律一首，其第六句為「五月江深草閣寒」。這一句不但點明了五月，而且道出是地處江邊的五月。江深是雨多水漲，草閣築地清幽，屋宇疏爽，暑熱不多，使人感到比看盡境要冷切。但全首詩只有這一句是值得反覆玩味的。尤其上聯：「百年地僻柴門迥」，對照之下就顯得十分粗拙，遠不及下聯了。所以律詩很難全首分兩相稱，特別是杜詩，總不免偶然露出滑相。

但不妨再看另一首杜詩，雖沒有點明，是五六月間所作。「清江一曲抱村流，長夏江村事事幽。自去自來堂上燕，相親相近水中鷗。老妻畫紙為棋局，稚子敲針作釣鉤。多病所須惟藥物，微軀此外更何求？」頭兩句細細刻畫江村二字，點明時令，用事事幽三字領起以下兩聯的情事。自去自來，相親相近，是從旁面襯出幽字之意。畫紙敲針是實寫幽事，而以所須惟藥物作幽字的餘波。這種詩在杜集中是另一風格，意平淡，結構安適，風韻流麗，人人能懂，人人可學。在南宋則陸游、范成大等人都是由此發展的。不過不善學的，也會流於[illegible]易。

名神海運株式會社
MEISHIN KAIUN KAISHA LTD. OSAKA JAPAN
日昇丸 七月七日由日本抵港
M.S. NISSHO MARU
七月八日收貨　九日開行
直放新嘉坡

SEIWA LINE
正和海運株式會社
第八進榮丸
M.S. SHINEI MARU No.8
七月三日收貨　四日開行
直放新嘉坡

"N" LINE
REGULAR SERVICE
明達輪
M.S. BRENDA
七月七日收貨　八日開行
直放 亞庇 暨羅乃

總代理：海外聯合海運有限公司

業興 M.S. "REBECCA" 即日落貨　五日下午開行（泊B12號泊）（最新型客貨輪時速十八海里歡迎搭客兼收冷藏貨）直透 曼谷
大寶宮 M.S. HOI KUNG 七月三、四日落貨　四日下午開行　直透 石叻、庇能
大華山 M.V. TAI WAH SHAN 七月五、六日落貨　六日下午開行　直透 石叻、庇能
貨客搭運請到干諾道西廿四號二樓本公司接洽搭貨
電話：四四八〇二六　接線部四四五五一二　客務部四四一二八二
順昌航業有限公司啓

明新花店
地址：水坑口十一號
電話：四三六八四二

通用窗簾公司
地址：銅鑼灣希克道495號地下
電話：761836
專營：百葉窗·傢俬布·路軌

百葉窗到府修理

徵求石屎機

蔡氏 國醫
何以根治鼻喉·風濕·胃病
分類廣告

古玉清　文若清
癘·痃·喉症

中醫 鍾庸 啓事

趙教父子醫館

英威 邵趙

銳永余家美針
主治：風濕痛痺·內臟頑疾·新久痔瘡

頭暈心跳　彭錦業

久咳胃病　風濕哮喘　跌打虛弱

潘柏頑症